滿洲報

(第三種郵便物認可大正十一年七月二十四日) 發行人 西片朝三 編輯人 金念曾 印刷人 金慕章

昭和二年十一月十五日

(本報價目) 每份現大洋五分 每月現大洋一圓 每三個月現大洋二圓九角 每六個月現大洋五圓六角 全年現大洋十一圓 報費先惠郵票不收 (廣告列資) 一行十四字起碼列資 一日每行現大洋一圓 特別及長期者另議

發行所 大連市山縣通一四二番地 中日合辦 滿洲報社 電話 (編輯部)(長)七五一三番 (經理部)四〇三四番 振替貯金口座(大連)三七三番

唐生智卒至一走 (十四日北京電)

何健劉興通電宣布唐已下野

漢訊謂唐不知去向

(十四日上海專電)據外人方面消息 四面楚歌之唐生智已有於十二日下野說

何健劉興十二日通電宣布唐生智下野

(十四日漢口專電)唐生智十二日曉四時偕幕僚離漢口不知去向 總司令部竟被掠奪 何健往下游戰線 但既去後何接辦一切死守漢陽云(寫真即不知去向之唐生智)

李宗仁即將代唐 (十四日漢口專電)

何健與李安協允其入漢 商會代表前往歡迎

何健獨立軍與李宗仁妥協 允李入漢共同作戰 然則唐生智去武漢後必代之以李云

(十四日漢口又電)唐生智十二日召集商務會及各區代表決議於中和中讓出武漢以維持治安 已派商務會代表赴李宗仁處代達歡迎寧軍之意

武漢軍不戰而降 (十四日漢口專電)

武漢軍至十二日午後不戰而降寧軍矣 又武漢軍中之湘軍日內即將退出武漢

唐下野影響下游 (十四日上海專電)

蕪湖匪軍猖獗向商會索鉅欵

唐生智下野後 武漢地方已失其均衡 尤其影響長江下游各地人心極其不安 蕪湖現有號稱青山聯合軍之土匪數千 擁有機關槍迫擊砲等 脅迫官民 其勢甚兇 已向商務總會要求出欵數萬元 該地正式駐兵甚少 祇有多數無所屬之兵隊 是以頗形混亂 人民恐惶云

漢口市充滿敗兵

秩序紊亂華界起火

漢口市內外充滿戰敗殘兵 秩序紊亂 風傳將大肆掠奪 十二日晚七時華界泰平街起火 延燒四方 日本三菱事務所一部亦被燒 原因不明 在未起火時有兵二十餘名迫起火後即不知去向 或謂即係彼等放火 其後起火附近因中國官憲之警戒嚴重 已無掠奪之勢 秩序尚可維持云(十四日漢口專電)

日僑準備避難

英法嚴加戒備 形勢極其危險

唐生智現已日暮窮途 武漢又瀕混亂 日本高尾總領事處及萬一已命僑民準備臨時避難 英法兩當局命陸戰隊警備嚴戒各處 形勢極其險惡云(十四日上海專電)

駐滬日海軍 急派艦赴漢

泊滬日本海軍十二日在利根軍艦開緊急會議之結果 決將第一遣外艦隊司令部急遷移往漢口 但楊子江備例水利根軍艦碍於湖江故 第一遣外艦隊荒城司令官偕其幕僚乘安宅軍艦十三日朝急往漢口駛去(十四日上海專電)

唐生智勢危 欲逃四川說

上海特訊云、頃得確實消息、據南京方面之情報、唐生智、鑒於大勢已非、將軍部交付於官憲、自身欲逃往四川、聞已有各種準備、唐氏之部下各軍、退歸武漢、討伐軍以破竹之勢、佔領武穴、廣濟富池云

閱盡興亡之漢口

國民黨逐唐實行大團結 (十四日東京專電)

蔣與程陳汪諒解對北將積極 又有李白朱程等仍反蔣說

武漢形勢愈趨緊迫日本當局觀測如左 陳調元程潛之討鄂軍漸迫武漢 唐軍未大抵抗即退 武漢似欲在該地作最後之決戰 但唐軍內部業已動搖 相傳唐將迫不得已而下野 一方曾渡扶桑之蔣介石突如回滬與寧方執行部當局會商 其之歸國人多視爲似欲與寧方完全化握於浙江派 故對留守中之陳調元程潛或必失和 然事實竟與推測相逆 蔣氏今尚不與程陳 而陳程兩氏表面亦不以蔣爲敵 双方似已成立充分之諒解 且蔣介石更與廣東之汪兆銘宋子文取聯絡 汪宋兩氏亦將赴滬共商大事 是以自蔣氏下野以來四分五裂之國民黨行將實現大同團結 以逐武漢之唐生智 掃除異派份子 再行北伐 河南之馮玉祥觀此情勢 頗促寧政府再行北伐 一方對奉派亦由消極的轉爲積極的 決在隴海線驅逐直魯軍完全退出河南 並擬向京漢線動兵 故年內華北必惹起一大動亂云 聞日當局對於我國時局異常注意云

(十四日上海專電)李宗仁對蔣介石態度頗有不穩之勢 又白崇禧態度亦傾向反蔣 不易斡旋之蔣介石利用何應欽之南京地盤而策動時 則必以程潛朱培德李宗仁爲對方云

英欲乘機奪租界 (漢口專電十四日)

法界警戒嚴重英艦準備戰鬥

漢口法界除以法國殖民兵二百名外 並派陸戰隊上陸 以石垣周圍租界嚴重警戒 又英國目前曾因行政吏官惹起問題 欲乘此機會再奪回租界 碇泊中之英艦亦與備戰鬥 已有山雨欲來風滿樓之勢矣

馮軍確占領歸德 (十四日北京專電)

直魯軍之損失極大

奉方自稱隴海線歸德仍在直魯軍手 然據確訊 歸德已被國民軍鹿鍾麟韓復渠部隊佔領 直魯軍在歸德附近之損失被虜一萬五千人 小槍一萬八千枝 其他軍需甚多 欲圖恢復須歷三月 據觀魯軍此際難以反攻隴海方面 又歸德馮軍約有三萬云

廢止西班牙條約 (十四日北京專電)

外交部遵大元帥令宣布

外交部十二日對西班牙宣言中西條約無效 (十四日北京又電)關於廢棄中西條約 張作霖十二日以大元帥令命外交總長王蔭泰宣言前清同治三年九月十日之天津條約並附屬通商協定之無效 應速訂平等條約以助兩國之親善云

長江招商輪船全部停駛 (十四日上海專電)

因寧政府改該局爲官有

寧政府設種種規則極謀以上海招商局輪船公司爲政府事業 已公布監督條例 招商局因之憤慨 令航行長江輪船全部停駛 拒絕裝載旅客貨物

上海日紗廠亦起罷工潮 (十四日上海專電)

日方之防備及工人之舉動

紗廠工潮波及日本貿易方面 已準備待命令一下即開始總罷工 形勢險惡 內外棉紡紗工廠已開始罷工 會社方面頗感困難 日方已派出陸戰隊鎮壓 工人方面與外部策應 取巧妙方法秘密命令 可通全體 並在工廠內交換信號 其脅迫武器爲手搶手斧硫酸玻璃片鐵針等 警察署下總動員 取暴動者檢擧 主義又閉罷業團 夜間盜用電話線截止會社警察署與其他對側之通話云

蔣介石到滬祗爲結婚而來耶

正在想出台辦法

上海特訊、蔣介石復職問題、在蔣本人似並未若何置意、並由接近者宣布、回滬專爲結婚而來、已忙於研究辦法、有主由特委會予以恢復其實際上之關鍵者、有主由各軍首領通電擁戴者、再行勸駕者、有主張先集各軍將領切實討論、只在蔣復職後、能否得各軍用命之一點、恐達到此種目的尚非易事又云、蔣介石於十日午後二時到滬、陳奉偕來、一般對蔣頗被歡迎

蔣介石表示仍專任軍事

廿餘將領將擁蔣

由李濟琛領銜發出通電 西山派下台後黨務歸汪

上海特訊、蔣介石抵滬後往謁者甚衆、以舟行勞頓、暫不見客、均由張靜江吳稚暉代爲接見、表示此次回國、係應汪精衛之電召及同志之敦促、當於汪蔣合作中重整黨務軍事、全體執監會議必可出席、此後本人仍專負軍事責任、黨務由汪主持、現已電粵促汪來滬、又訊民黨中一般相信汪蔣復合、特別委員會停止職權、西山會議派即於被打倒聲中、全體下台、譚延闓李烈鈞將由寧來滬、蔣寓法租界吳忠信宅、連夜召集張靜江、李石曾、吳稚暉、陳果夫、丁惟汾等密議、聞多關於整理黨務辦法、又黨軍將領、將由李濟琛領銜、通電擁蔣(介石)再起、主持北伐軍事、並主張汪蔣合作、黨務仍由汪主持、計列名者爲何應欽、陳銘樞、李宗仁、胡宗鐸、白崇禧、黃紹雄、程潛、朱培德、陳調元、賀耀組、葉開鑫等二十餘人、又南京政府決定以朱培德程潛攻唐生智、以何應欽白崇禧北伐、今后仍推蔣介石爲總司令北伐軍、以何應欽爲總指揮、至山東及北方政局、仍在任憑、此係蔣爲徐州會議之提案、由蔣之歸國、次第實現、又香港宋子文來粵謁汪(鈕衞)携蔣之親筆手書、謂不忍坐觀黨之紊亂、爲黨國起見、請汪赴滬商開四次執監會議、汪已同意、定一週內啓行

改派錢泰爲中日商約委員

中日商約交涉因專門委員唐在章請假離京 決代之以外交部條約司長錢泰 由本星期繼續交涉云

總工會工人被解除武裝

總工會武裝工人五百名十二日被解除武裝(十四日漢口專電)

市黨發起召集迎蔣介石復職大會、發表宣言、謂非蔣復職、則黨國無望、但對陳氏殊爲不滿、擬警告蔣遠離、蔣當即在吳忠信宅、召集本派人物開秘密會議、討論出山計劃、結果如何、尚未宣布、徵閩將則由特委會畀蔣以總司令之名義、重握軍權與粵閩聯絡、頗爲有利

召集第四次執監大會、解決一切、云蔣介石自本日下午二時抵滬、並入法租界本宅後、在出迎蔣氏之寧派要人中、僅有黃郛一人、南京特別委員會已議決允許崇智經由日本赴歐美各國遊歷、許不日即將起程東渡、此於蔣之再出

雖用全力、亦當將江北之黨軍驅盡、但蔣對北方、素有好感、時局或由是而呈曙光亦未可知云云

某高級軍官關於北方戰局之推測

奉軍對晉決乘勝下太原 北戰關鍵在制馮與遏蔣

北京特訊、記者十一日、趨謁奉系某高級軍官、詢以涿洲戰況、及時局前途、據其談話頗中肯要、爰爲述之如下、以下某談話

•奉晉兩軍• 在涿州鏖戰、擴日遲久、未能解決、幹部方面、自甚注意、然自廣東之惠州、河南之信陽、湖北之武昌、陝西之西安、及此次之涿州、守城戰術、皆有進步、攻者方面、自不得默守成法、奉軍正欲利用此機會、以求戰術之心得、涿城外援確已斷絕、奉軍留西門、實藏擊退出之晉軍、晉軍亦看透此層、不敢越雷池一步、此去年武昌三面受圍、如出一轍、奉軍現擬用燎烈彈、以雷水爲引火線、此物一着城牆、即可將城之磚皆轟燬、然以其爆發性太猛、恐城內百姓、玉石俱焚、故在考慮之中、奉軍在涿州攻城用之大砲、爲十五生的、以攻要塞之價值言、頗需要二十五生的、奉天兵工廠正在督造中、涿城之克、爲時間問題、可以勿慮

•奉軍幹部• 對於山西、認爲閻百川始終無誠意合作、今既開戰、自以攻下太原爲目的、藉以平定晉局、外傳如何妥協、皆皮相之談、就戰況言、閻既不堪守綏遠大同、則兵心渙散可知、攻者方面、自佔便宜、往昔朱溫與李克用在紫荊關作戰、一衛破險要、朱一單騎、直抵太原、百川今日雖有天險可恃、若奉軍攻破一隅、其內部皆屬平原、甚爲百川之不利、百川十六年來、潛伏待鳴時、今一旦不能驚人、殊爲百川可惜之至、晉軍紀律極好、眞令人佩服、以如此之兵、而不能戰勝、其咎亦不能不爲百川守成太過之失點、一九一四年、歐洲大戰、法兵不如德兵、正與今日之比例

•時局問題• 此時眞不易言、全國既陷戰之漩渦中、除一方打平一方外、豈有其他辦法、奉方現在局面、自較優勝、然前途如何、當視今多能將河北肅清與否爲定、若河北戰事延長、津浦線戰事又起、混亂之局面、愈不堪問、不過南方黨治、既遭失敗、人治又無從選者、法治更談不到、假定其一時勝利、北方豈有寧時、奉軍有山海關天險可守、進則仍可馳騁中原、但以現在局面言之、奉軍戰線、過於延長、陣腳離屬一固、而友軍之進退、大有關係、幹部計畫、總在肅清河北、此爲軍事上要着也

•蔣介石• 此次返國、各方認爲突然、其實在討伐唐生智之議、一經決定後、寧方即有人赴日、催蔣回國、其時尚慮汪精衛、宋子文之先期赴粵、携有汪蔣合作之使命、蔣既歸來、南方時局前途、或較有進展、聞蔣之意、不在長江而在津浦、韓部已有電致張宗昌孫傳芳 千萬固守江北

民黨執監會定滬之因果

汪亦贊蔣再出

北京特訊、南方黨務、以西山派之退讓、第四次執監大會、遂有在寧開會之希望、但據上海電訊、譚延闓以此項意見、電致汪兆銘李濟琛、汪不認可、以爲南京不免在寧派之實力範圍中、恐黨務仍受事實之影響、不能自由發表其意見、則以爲果依譚議、過於遷就、面子上頗不好看、至地點問題、尚飾辭也、當經宋子文從中調停、會址在粵、路遠不便、會址在寧、則軍政各事叢雜、或亦有碍、改於上海舉行、汪兆銘亦有電致寧方、謂二三日內、即當赴滬、請各同志繼續至滬會晤云云、寧方因蔣介石到滬、汪又首肯前來、對於地點問題、並不爭執、在開執行會議一節、完全同意、科蔡元培等重要黨員、決赴滬謁延闓李烈鈞、則以南京軍政各務、擬後一二日啓行、由以上消息觀之、似南方之黨務糾紛、業已完全解決、而第四次執監會議、與汪蔣合作之關係、又必有連帶關係矣、據某方面所得上海之報告、蔣之恢復總司令職、汪兆銘已默予同意、其所以同意之理由、則以汪考查各武人中、有實力而對黨事較忠實者、仍莫如蔣、蔣以前事權、係兼握有政權、此次蔣若復職、對此點嚴加制裁、當可無慮、至於汪氏將來加入寧方、自可居重要地位、故亦樂於至滬以促第四執監會之促成

奉蔣之未來關係

如仍聯閻馮則爲敵

奉幹部某要人之表示

京訊、因蔣介石之歸國、復職說喧傳一時、此奉與北方之時局有重大之影響、故在奉派方面大爲注意、奉派幹部間、對於蔣介石個人間之感情、比較的尚屬良好、此微諸奉派自蔣介石下野來幾多之言行可謂明甚、奉派此種感情、係基因於蔣介石爲反赤之主論者一點、可謂無疑、故奉派對於蔣介石復職說注意之點、在其復職後取如何之態度也、奉派某要人、謂

(一)蔣介石能否與汪兆銘協力維持舊武漢派色彩甚爲濃厚之南京現政府

(二)蔣介石能否表明其全然反赤之態度、爲剿滅中國南部及中部之赤化計、於南京政府之基礎、斷行根本的改革

(三)蔣介石有無因軍事行動、撤底的實行北伐之意志、又其將先平定南方然後以政治的穩健手段以與北方相接觸而完成其志願乎

彼對此等各點、究取如何之態度、實渴欲知悉、故蔣介石復職後、如與馮玉祥連絡或與其他赤化團體、保持密接之關係、則奉派不能不以之爲敵對而抗之、反之若持反赤之態度、先平定南方、然後與北方開始交涉、即取平和手段、以往中國之慘禍、則奉派亦有與之携手前進之決心、惟蔣介石縱復職、因閻之關係、及從來馮閻之關係能否毅然決然進行反赤頗屬疑問、然此等疑點、應爲將來之問題、要之蔣介石復職時、未審能否有種宜言之發表、切欲得知究竟、又奉派對於蔣介石、在個人的方面、雖持善意、然姑不論以前如何、若在目前、實尚無何等直接關係、亦未開始任何交涉、惟在間接的方面、上海某要人等、在連絡上執幹旋之某勞、頻爲奔走之說則未嘗否定也云云

某方消息、奉幹部對於時局、決定抱和戰並行態度、對晉問題、雖云已得紛遠、但對進攻雁門、尙在考慮、一邊南方蔣介石、業已回國、認爲有重心可尋、如果蔣不北進、奉亦不致即時南下、前日保陽方面因蔣已回國、曾電約在京某要人、協商進行奉晉和平事件、預料在最短期間內、某或須奉命再行赴滬一次云

本報改良篇幅多容材料啓事

本報現因各種通訊稿件及廣告紛至沓來、原定篇幅容納不下、茲於本日起將夾縫取消、報面即毫無空隙、此後容納新聞及廣告等材料較前約增一成、特此奉達即維公鑒

大連山東同鄉會募捐通啓

逕啓者、直魯難民自春至今由大連經過者不下六十餘萬人、源源而來、其困苦顛連之狀、屢載報端、幼唐多濟、玆以爲時難民救於九月底實行截止、敝會仍向滿鐵會社三次請願、復蒙該社慨允照前減免車票、更展期六個月、以來年三月底爲限、惟此救濟之費、孔亟除演義務戲收入萬元暫資接濟外、仍乞四方仁人樂善君子慨解義囊、破格捐助、俾此遍野哀民、得免轉徙之苦、早達謀生之地、實惟功德無量、敝會同人無任公懇之至

收欵處 本會救濟部 泰東日報社 滿洲報社

後援者 關東報社

招聘組合員

滿洲特產歐美輸出專門業者此次新設歐美各國主要物貨直輸入部、以華人同業者之資本爲主、故欲招聘華人組合員、若有希望者、請至本社面談可也

金城銀行大連分行啓事

本號籌備業已就緒、玆擇於陽歷十一月九日開幕營業、辦理存欵放欵滙兌及銀行一切業務、如蒙惠顧、無任歡迎

總經理 周作民

大連分行經理 楊允楫

行址 山縣通一一七番地 電話 七〇九一 五九七三

電報掛號 中文 七〇〇七 英文 Kinchen Bank

恭頌 吉長鐵路卡倫站 王站長植庭君之德政

吉長鐵路東卡倫站站長王植庭君天津人也、歷身交界、教我於茲、人爲廉潔、品格高超、卓然不群、光明磊落、兩袖清風、使人欽佩、對於職守、料得窺交通之全豹、諸凡措置裕如、運輸稱便、對於配備有條不紊、開誠佈公、向無親疎遠近之別、對於民事則謙恭和藹、貧富高下看待一同、旣無分畛域、早在人心、商民感戴、各界歡迎、頌聲載道、有口皆碑、商民等爲報酬起見、特登報端以鳴謝忱

東卡倫鎭商務會長 謝玉瑚 會董 鄭古元 稽文炳 張子方 劉芳廊 郝育亭 陳維新 新春

玉器工廠廣告

啓者本公司自創立以來向以開礦爲業已在海城蓋平岫巖諸縣境報領開採滑石苦土石新山玉石岫玉石等礦計礦區三十餘富礦質均優良批發零售價皆低廉今爲振興工業起見又在北礦區及大石橋街各設製造玉器工廠一處專造裝飾陳列玩物及其他應用物品不惜重資聘有名師務求式樣新奇售價從廉顧客別出心裁示範訂製任何器物悉能隨意如蒙惠顧不勝歡迎

大石橋街 大嶺滑石公司附設玉器工廠 電話日長一〇六番

新運到大宗皮貨

啓者本號不惜重資於今秋特派專人親至北京口外揀選眞正地道各種皮貨如火狐腿灰鼠海龍紫羔灘羊無一不備貨已到齊價格從廉務望各界諸君無吝玉趾請來一觀方知言之不謬如蒙惠顧曷勝歡迎恐本週知特此聲明

大連市寺兒溝電車停留場路南 恒泰祥綢緞莊謹啓 電話三六四八番

吉敦鐵路工程局啓事 第 號

本路定於十月十五日起在吉林六道河子站間照下列行車時刻開行旅客列車先行發售三等票并代運包裹一切價章均另有規定此啓

吉敦鐵路行車時刻簡表

下行車

站名	開到	第一次混合列車	第三次混合列車
吉林	開	上午八・三〇	下午一・三〇
龍潭山	到	八・四三	一・四三
龍潭山	開	八・四五	一・四六
江密峰	到	九・四一	一・四二
江密峰	開	九・四三	一・四三
額赫木	到	一〇・四三	三・四三
額赫木	開	一〇・五六	三・五五
六道河子	到	一一・三五	四・三四

上行車

站名	開到	第二次混合列車	第四次混合列車
六道河子	開	下午一・〇〇	下午五・二五
額赫木	到	一・三二	六・〇五
額赫木	開	一・四七	六・二〇
江密峰	到	二・四一	七・四〇
江密峰	開	二・四四	七・[illegible]
龍潭山	到	三・三五	八・五二
龍潭山	開	三・三八	八・[illegible]
吉林	到	三・五〇	九・一〇

十六年十月十五日實行

寧軍向武穴集中
已佔田家鎮向蘄春進展
唐督戰黃州何態度曖昧

漢訊、寧方西征軍、以葉開鑫軍居最前線、佳(八日)佔田家鎮、蒸(十一日)向蘄春進展、蕭家嶺戰爾烈粵軍方鼎英部、迫近蘄州范石生部由資興出永興、耒陽、黃旭初部沿湘邊攻衡山上游來旅客言、上游海軍已逢蘄梅、胡宗鐸亦有同樣報告

又訊、軍委會參謀處長張華輔主持安慶行營軍務

香港特訊、粵軍新撥三千餘枝、彈五百萬發赴韶關接濟討唐軍用

九江特訊、進擊武漢之寧聯軍號稱八萬、右翼李宗仁之第七軍、葉開鑫之第四十七軍、胡宗鐸之第十七軍、自廣濟武穴向蘄春田家鎮進發、中路程潛之第六軍、何應欽之第十三軍、向瑞昌進發、左翼朱培德之第三軍、第九軍、向武寧讓寧通水進發

漢口特訊、目下寧聯軍約八萬、集中武穴、瑞昌武寧、義寧、在宿松、黃梅方面之何鍵軍向黃州退却、在武穴之劉興軍、向田家鎮、新春退却、李品仙軍雖稱有自咸寧開進通山之計劃、其成功否尚在不可知之數、自一般形勢而觀、武漢軍暫受壓迫乃事實也

第七軍夏威楊勝治兩師、及第十九軍胡宗鐸沿大冶進攻夏州鄂城唐軍三萬人、由劉興指揮防禦、唐生智九日帶衛隊二千人、赴黃州督戰、咸寧一帶歸李品仙布置

唐對戰局尚極抱樂觀

又訊、唐軍何健劉興兩部、自在長江北岸、攻擊溯江而上之李宗仁部後、本擬統率全軍、集中湘境、以期擊破侵湘之程潛所部、但何現突停止後退、在蘄水蘄春間、向李宗仁部開始逆襲、據一般觀測、若果何劉悉力猛擊、或足攻破李部亦未可知、然何之戰意究能堅持到底與否、倘屬不明且何豫將眷屬遷移於本埠法界亦爲引起一般懷疑之一因

何應欽抵除前沿線情形

還訊、此次國民政府決定北伐西征同時幷舉、西征任務、由李程白朱各總指揮督率進行、近已克復安慶、直趨鄂境、北伐大軍、由何總指揮督率各軍亦已先後渡江、進逼蚌埠、何總指揮奉命以來、即在寧策劃調遣、因各方佈置均已就緒、遂於四日北上督師臨行前曾命令總指揮各部處、除必要人員隨往外、餘均暫留後方出發官長、每二人方許攜帶行李一挑、以期行軍便利、三日午後二時、即將次日出發上車乘船時間及地點分配如下(甲)特務團、午前五時、由駐所出發、五時三十分由中正街上火車、六時三十分開車、至下關車站、七時在下關江邊澄平碼頭登船、七時三十分開船渡江、八時在浦口上火車、時開往除州(乙)總指揮部各處人員及行李、午前九時由侯府出發、赴中正街車站上車、十時開車、十一時集中下關澄平碼頭、十二時開船、午後一時在浦口上火車、由浦口至除州車輛、規定何總指揮及顧問參謀長等共一輛、參謀秘書電務等處人員、共乘三輛、副官人員佔五輛、軍需處三輛、軍醫軍法等處一輛、交通處三輛、政治部特別黨部二輛、馬四三輛、及至四日、各部處均按時到至中正街車站、惟因缺乏車頭及車輛、復因站長管理不力、渡江時又以船隻不多、至各部處齊集浦口車站時、已近下午四時是日何總指揮擬定下午一時乘汽車出發、旋悉上述情形、乃延至三時半、始偕其夫人王文湘至下關、三時半以前、除上午九時赴國民政府、例會外、又至中央黨部軍事委員會等處辭別、各委紛紛送行、自總指揮幷親送至浦口、船抵浦口、因行李尚未裝齊完備、至四時二十五分始開車、車行甚緩、六時四十五分抵除州、當地各界均派代表在站歡迎、何總指揮下車、後即赴石獅街行營休息、六日下午、除州各界開歡迎大會、幷預祝北伐勝利

伍妻因病滯津

伍朝樞夫人何寶芳女士、自出交涉署後、因懸念在滬子女、且又聞伍老夫人染病、本擬早日回滬、但前在督察處、因煩惱關係、舊症復作、嗣雖遷居交署、迄未痊愈、近因心內急迫、病勢轉增、現正在何宅診治、遵醫士施樂爾大夫之囑、概不接待來賓、並決定如日內病勢仍不減輕、仍須赴本醫院就治、以期速痊、據醫士診斷、伍夫人病象、並不十分沈重、如得相當醫院、加意調養、即可就愈云

段棋瑞談因果
混亂由於氣數

津訊、京中有某要人赴津訪段祺瑞、詢其對時局意見、段絕口不談、惟闢於佛學之因果、敘述甚詳、最後幷謂時局混亂、人民受刧、係氣數使然、言之不勝感嘆云

廣州通宵大恐布
共產黨密謀暴動
水陸軍警武裝戒備
總工會之緊急通告

廣州通訊、共產黨徒、潛匿廣州市內、煽動工人罷工、挑撥張(發奎)李(濟琛)惡感、不遺餘力原擬於十月二十四日舉行總罷工同時出發示威巡行、併擬邀集市郊各農會、來省參加、藉壯聲勢以圖擾亂治安、後爲當局察覺、密令市公安局嚴厲制裁、派隊大施圍搜、捕獲五十五人解辦、距共產黨依然進行不懈、二十二日仍以廣州工人代表會特別委員會名義、發出通告兩則、及重要宣言、聲言准期二十四日舉行示威巡行、實行總罷工、並預備要求政府釋放四月十五日清黨以後所捕之工人、同時政府亦接據探報謂共產黨准期二十四日派出大帮敢死隊、分向各機關放火、並約各處農團來市助戰、軍事當局爲防範未然、及鞏固市區治安起見一面通佈各機關云、頃據香港課查員報稱、鄧演達舊部鄧發聲稱其黨連日派出二十餘人、調查廣州軍警財政交通各機關附近形勢擬分配敢死隊多處、同時以放火乘亂襲擊各機關、使其彼此不能救援、並約四鄉農團、以市內火起爲號、集合大隊、前來助戰、各軍已着手準備、實行之期不遠等語、據此相應通知、即希查照預爲防範爲要、一面令行公安局加派偵緝保安隊梭巡市面、分途檢查牌照、對於段內可疑住戶、尤應加以注意、省政府同日又曾連下數令、飭公安局執行(一)查廣州工人代表大會特別委員會、反動份子黃强亞煽動工友罷工查辦具報(二)查反動份子潛匿市內擾亂治安、當經本府議決、應即解散拿辦、仰即遵照查明解散拿辦(三)仰該局即查緝解散嚴辦(二)查廣州總工會、前爲反動份子把持、清黨後經派員改組、近覓有一該反動份子藉委復職殊屬不法仰該局長謝將該反動姑員會解散、並嚴緝反動份子歸案嚴辦、農工廳長謝瀛白亦一面責成省農會、即轉向所屬各市郊農會剴切勸導、毋得聽信反動峻發、貿然來省參加巡行、致干嚴究、一面派出調查員多名分赴各工會密查、以便逮捕、及二十三日、市面仍發現有人散派激烈傳單、當局恐翌日或果有暴動事、即下加緊戒嚴令、散是夕所有各衙署機關、異常戒備、一公安局保安隊暨所屬各區武警、一律全副武裝、集中候命、入夜九時後、各重要機關衙署、均不准閒人通過、海面則由艦隊司令派撥巡海艦多艘、往來梭巡河面、所有東西堤灣泊堤邊之船艇、一律駛離岸邊、郊外則由各軍、加派出憲兵多隊及公安局鐵甲車多輛、嚴密巡查各繁盛馬路、消防汽車及救火隊、亦紛紛準備、一般市民覩此情形、多莫明其故咸疑有大變、預早關閉門戶、同時廣東總工會亦發出緊急通告、略云、日前共產黨潛入市內、分頭向各工會鼓惑、挑撥工友、離間感情、希圖假借工人糾紛、擣亂政局、當經政府拘究、亦經本總工會通告各工會、嚴守秩序、加意防範在案、現查該共產黨散放傳單、仍然在市內散佈謠言、謂實行罷工請願、及派黨徒分赴各工會誘惑、以冀淆亂觀聽、似此反動、若不嚴懲、不獨工人受其痛苦、而於政府亦爲影響、須知本總工會爲反共最烈之團體對茲謠言、不能不有以制止及加意防範、以固工人團體、而助政府清共、現經議決、凡廣州市各工會體育部隊、于本星期內如非有本總工會命令、一律停止出隊在各該會內聽候嚴密防範倘有共產黨徒到會擾亂及離間情形、即報區警區迎頭痛擊、以消亂源、而固團體等語、至二十四日、市面秩序如常、並無何等意外發生但散派煽動工人罷工傳單、仍有發見、就所知者、已有兩宗、一是日下午三時許、有工人裝束者約十人、在財政廳前拋放反動傳單一大束、隨即齊聲高呼打倒某某口號、並沿途散放砲竹、向惠愛東路巡行、崗警拾獲傳單察視、沿途招侶逮捕、至城隍廟前時、該工人業已散竄無踪、無從弋獲(二)同日下午五時左右、惠愛西路舊南海縣前附近、忽有一身穿中山裝者、手持鼓動工人罷工傳單一束、沿途散放、値勤長警瞥狀、即飭前拘捕、該男子即將傳單擲棄于地、發足向東逃竄、警鳴尾緊追、並沿途鳴笛招侶截、至軍署前、始將其捕獲、同執回擲棄之傳單、帶返三區署訊供後、即備文解局究辦云

滇川黔將有大戰
胡張聯黔省委員會急電質問

雲南通訊、曲城解圍而後、張汝驥胡子嘉兩軍長均通電主張和平胡電幷以人格擔保、此電到省、三十八軍總司令胡瑛、酒率大隊回返省垣、分遣胡張兩軍到達指定地點、以便從圖整理、再爲北伐、蓋以此番和約、在曲城危急萬分時、曾經胡總司令單騎至城下、親與張軍長晤談、厥後雲南省務委員會、又任命胡爲議和全權代表、三方妥訂條款後、並曾互派旅長一員、往來磋議、迨和議一成、滇人無不欣喜、以爲雲南大局、當有一線曙光矣、詎胡回省未久、方將遍西唐繼虞主力軍驅回楚雄、而黔軍長驅之消息又至、尤足異者、貴州軍大部、原駐陸涼縣屬馬街一帶、酒此間得江映樞總指揮來電、則稱胡張兩軍、反與貴州軍聯合、混爲一處、似此戰守兩難、滇人聞之、尤爲驚悸、以故省委員會又復急電達胡張、請其迅速表明態度、電云「查前曲靖條約、由蘊山暨各將領各界代表商決之合作辦法、曾經雙方簽名蓋章、以昭信守、茲據堂告各情、與條約宗旨不符應請速即表明態度、是否與黔軍合作、藉釋羣疑、倘兄等對於客軍有難言之隱、不能謝絕、亦請明白表示、避開黔軍、讓我前方部隊合力驅除、子嘉庚電所謂朝解曲圍、夕即負責、請客軍出境幷以人格擔保、如有背約失信者即爲全滇同袍及民衆公敵、皇天后土、實鑒此心云云、各界人士共見共聞、現在曲圍早解、客軍未退各界責望、咸集於兩兄、務盼實踐前言、以慰全滇人民之望臨電迫切、佇候回示、省務委員會叩皓印」此電去後、會寧方面又復發現川軍、□團所部一團、竟於十月十二日午後二時、率隊直入縣城、驅逐縣長、佔領縣署、觀此形勢、則川黔兩軍、決非口舌文電所能制止、刻當局方在配置軍隊、一俟集中妥切、定與黔軍決一死戰大戰爆發之期恐不遠矣

涿州久攻不克之原因

天津通信、涿州之戰截至目下、傷亡已四千數百人、而屢攻不克正太路晉軍、自前日忽又轉取攻勢一路由獲鹿向石家莊正定壓迫一路由滿城完縣向保定壓迫、該方面形勢、驟形緊張、韓麟春在保定指揮、一切、張學良專任涿州軍事、據最近由涿州逃難來津之農民言、涿州被奉軍包圍者、僅東南北三面、而南北兩面僅包圍一半、西面無奉軍一兵、且就東南北三面言、奉軍進攻時、在距城一千米達內外、休戰時則退駐五六里以外、奉軍非不包圍西面、因有不能包圍之原因在、涿城西南十五里有桑妻村、西北十五里有龍盤山、正西十五里有獨鹿山、皆爲軍事要塞晉軍屯有重兵、奉軍若圍西面、則腹背受敵損失益大不圍則爲城內晉軍留一活路、糧秣彈藥、均可源源接濟無虞竭蹶、且可振兵入城換防、由獨鹿山西南行、以至來水易州而達紫荊關五里一營十里一壘皆在晉軍勢力範圍內、聯防既周且密、奉軍傾全力攻區區之涿州、歷三星期而不能克、則欲攻紫荊關須越險要六七道、更難而又難矣涿州一日不克、張學良韓麟春等均不敢回京、聞高級將領計議、決定以天津爲大本營三四五方面軍團飛行場移津即爲一種動機也

幻情小說　新桃源　（九八）
（劉瘦鶴著）

第七回　赴惠東一上大佛寺　留陝西三盜縣公署

怪猴即又道、聲甚好、下去休息去罷、不言那小兵去了、且言這怪猴、唔唔大驚道、今日是八月十二日、再一來復、即到了刑期、獄裏缺犯、倘無捉獲、這等如何作法、怎生想來、不能變方策、顧有心顧飛燕這端、這端不如脫犯那端大、有心顧脫犯那端、又恐飛燕前來?遭禍、我想飛燕、祇與我爲仇、除我而外、他再無害別人之心、如今祇要對着第一店去捉賊、署裏的人員、我料他決不能傷、以有慕蓮姊妹之關係故也、所憂者、惟有盜來他的金子、他必是來盜的、我祇可把項金子、用木匣盛好、令兵役拿着此則完全之策、思謀已畢、遂尋了一個小木匣、私自把慕蓮姊妹、所贈夢仙之物、包裹周密、封於匣內、次後又選了、五名精神煥發的兵、向他們道、我今日領你們、第一店去捉賊、倘能爲我成功、必合有賞、如搜有財物等項、概歸你們、私囊自肥、決不沒收云云、那五名精兵、領命甚喜不提、却說這怪猴、又對署中人員、道、你們大、家勵志作事千萬不要、以靡亂懈怠、荒疎乃職、休觀縣官垂首喪氣、不過人各有心、有不可以告人者、且待我此去、捉賊回來、管教一月內各事清寧、再無疎閣等事、說罷署員個々、誰不聽命、怪猴吩咐了署員、又來在後庭、見了饕餮告以所爲、並安排等事、饕餮也自點頭稱是、怪猴見他、那種慣嬰的態度、百般不忍、又譬喻一會古人、寬他的心懷、饕餮道、道些往古來今、我也非是不知、怎奈性不由人、我也不能自主且請賢弟、不要挂我之憂、速去捉賊爲妙、怪猴道聲是了、即便抽身而出、又告戒大家一番、這才率領五名精兵、直向第一店而去按下不提、再說飛燕、自怪猴去後、他便偷來縣署、打探虛實、是依然戒嚴實備、不可插足、惟有木瓦匠人、在前邊、修理五屋出入人等、甚形雜亂、飛燕一見喜形於色、謂此處、正好魚目混珠、便計上心來、道我何不乘着傍晚、待那些匠人出入之時、雜入其中、以便就中取事、豈不妙哉、思想已畢、即又轉身、赴四外面去、以待天晚作事、此即怪猴去後之第一日、不覺得飛、燕散遊了一會、又尋些飯食用、用、早又見得天晚、只有那敗黃的柳葉、迎此夕陽欲沒的時候、疎々的、從那極蕭索的、樹林落下、還有幾幅、如羅的浮雲、飄渺在暮色天空裏、幻幻的、演他那白衣蒼狗、又望那雲封遠山裏、迷漫不可着眼中、聽々開有鐘聲悠瀏、也不知何處、村頭的暮笛、管人忙否、祇任意的、一聲々送入了愁人的耳膜、此時飛燕、早已掉轉腳步、直向縣署而來、只見此時、勞動的工人、都已止了工作、各人出來、收拾白日裏的用器、飛燕乘他們不備

羅馬尼亞國事犯人
驚天震地之證據
係已故羅皇親書遺旨

羅馬尼亞之國事犯馬諾亞萊斯古將軍於十二日立於法庭面對現羅馬政政府總理將已故之羅皇親書遺旨捧讀該遺書中囑令馬諾亞萊斯古將軍援助加羅魯已廢皇儲復位並云此項遺旨係故皇帝崩御前所書故爲斷言當其讀此書時法庭內瞬起紛擾政府之守衛軍深恐加羅魯廢皇儲之黨徒乘機擾亂秩序法庭一時極爲嚴戒嚴將軍且率直陳述自己之信念並請求政府速急赦宥廢皇儲歸復其王位之希望並云若以擁政機關一員扶一幼帝終爲國家之無窮後患云云而該擁政政府深恐已廢皇儲人望漸高特印刷一種黑色書籍詳述羅馬尼亞與加羅魯廢皇儲種種情事分佈民間其用意在破壞廢皇儲歸國之要求云(十四日羅馬尼亞專電)

日本早阪司教
將由羅馬歸國

最初被任命爲司敎之日本人早阪氏現已在羅馬法王前滯假預備歸國當其斯暇時會捧呈日本之繪畫一張此種繪畫係日本之珍品其上所畫之語且與教旨綜合該早阪氏擬定十四日由當地出發經由法美歸國云(十四日羅馬專電)

蘇俄聯邦國際
大會已終了

蘇俄聯邦之友之國際大會於十二日夜十二時閉會終了當未閉會之先即將出席國際聯盟軍縮準備委員會蘇俄代表預備提案之綱領提出討論全體議決承認並表明英國爲反革命之急先鋒今後對英總以擬定激烈攻擊之旨云(十四日莫斯科專電)

俄代表將提世界軍縮案

依據確實消息出席國際聯盟之軍縮準備委員會之蘇俄勞農代表攜帶全世界徹底的軍縮提案由俄出發滋會東云該代表鑑於前次之三國海軍軍縮會議僅爲各自國之利害關係是以難達妥協之點而歸失敗今蘇俄代表擬提之軍縮案乃爲全世界的故可深信其有成功之望云(十四日莫斯科專電)

日本大演習
諸般準備終了
將開始軍事行動

日本大演習參加部隊於十三日午前集合於大演習地同日午後三時兩軍編成終了東軍以豐橋爲大本營西軍以岩倉爲大本營並設置軍司令部及統監部謹待作戰方略之命令此種方略決於十四日正午依據作戰部幕僚之擬定由兩軍司令官領發後十四日夜即開始軍事行動云(十三日名古屋專電)

荷蘭海相發表建艦聲明

荷蘭國海軍大臣對於新建艦案已發表聲明其預備建造之軍艦爲巡洋艦二驅逐艦十二潛水艦十八等隻是也(十四日伯林專電)

蘇俄又開大會
議決擁護共產
反對資本主義國

蘇俄於十三日開聯邦之友之國際大會對於資本主義諸國加以激烈之攻擊並議決擁護共產革命之勝利及力圖勞農經濟之發展且宣言自社會主義之戰爭以來社會主義已得勝利由此更可推知社會主義尤有實行之可能性並揚言勞農諸國與民主主義國家存在後大多數國民均得時時參與國政云散會時同以四十三國之國語同唱國際之歌頗成一時盛會云(十四日莫斯科專電)

蘇俄反幹部派
黨員已被除名

蘇俄共產黨監理委員會於十二日開會議決將反幹部派七十六名之黨員完全除名此等被除名之黨員以智識階級爲大多數其次爲學生其被除之理由因該黨黨員等蔑視過激主義政黨之傳統並秘密組織鬬爭團至於反幹部派首領之除名問題須延期至十二月大會時再爲定決云(十四日莫斯科專電)

調理內臟

人體百病大都起於內臟茲將內臟諸病、略述於下

滯積

胃中滯積則食量大減腸中滯積則大便閉結

百齡機

能導胃腸之滯積以藥力排除於體外使胃腸清潔、免意外之病

內熱

胃部炎熱、則燥渴而口臭、肺部炎熱、則咳嗆而氣喘、肝經火旺、則暴怒而煩燥

百齡機

能清降內臟之虛火、使溫和適體、以絕病源

濕阻

內臟爲寒濕所阻而引起各病 口吐膩涎白痰、

百齡機

能驅寒濕於體外、保持永久之康健、

百齡機更有極富之補力、病則理之、弱則補之、故耐心久服、病無憂、試服一百瓶以後、即有意想不到之効力

（百齡機價目）（均按現大洋計算）
小瓶一元每打十元
大瓶二元每打廿元

東三省總發行所 奉天大西邊門外
九福公司
大連分銷處 華泰西藥房
哈爾濱分銷處 泰華西藥商行
各埠藥房均有出售

戒大煙嗎啡之大王

誰施毒藥害我黃人千萬家再不速將鴉片戒神州要被彼分瓜

▲君—何以愛吸萬惡的阿片▲君既吸煙！便走上了苦路

廢金錢、棄幸福　永遠不能自由
損名譽、失信用、永遠不能發達
犯刑律、處危險、無異借刀自殺

君恨阿片束縛之苦乎
君何不立志戒煙

美國威利糖絲

△是王道滋補的戒煙品

君！何不試而服之

△連服三天不思吸煙
△連服七天見煙怕吸
△連服一月完全斷癮
△糖絲亦即停服
△戒時舒服照常辦公

▲無毒之鐵証

△威利糖絲爲美國理學博士威利氏所發明曾在美政府立案
△由滿鐵中央試驗所化驗給與證明爲王道之食品
△本糖絲除戒癮毒之外可繼續常服爲一種嗜好品久而服之可以增精補血健胃固腸增進食慾發育身體趣味橫生精神百倍一種快愉難馨逃較比市上流行之各種補丸又何靈機何之靈種種美其名之與奮熱藥勝强萬分本品無癮者更可常用非他藥無癮者不可食請君試服之久病立愈必然驚奇而後自承認爲神品也
△痨症人△神經痛婦人冷性等症服之最宜

各藥房及雜貨舖均有代售諸君購服即知其功效之偉大決非他種含有毒質之煙藥可比也

輸入元 大連德順貿易公司
滿洲山東各省批發經理處
三福公司
大連市監部通六四番地 電話四二二八番
顧問 康道忱 康右臣
價目 一大包金票貳元中包金票一元 一小包金票三角

代理發售處 西崗康德記大藥房 德記全機藥房 德記西崗老藥房 天和藥房 三合藥房岡田回春堂 浪速町康德記藥房 山東大藥房 寺兒溝德盛大藥房 衛生堂藥房 近江町普育堂 西崗同德藥局 老德記藥房 半積堂 廣生堂 志義成藥房 金州南街 德記老藥房 普蘭店 康德記藥房 瓦房店 康德記藥房

奉天省代理店 營口 保興長洋藥房
吉黑代理店 哈爾濱 泰華西大藥房

招募外埠代理店外埠如願意代售者請向本經理處接洽可也

新開
九章綢緞莊
杭州分此

本廠自造 直接輸運 貨物充足 花樣新奇 長期減價 誠實無欺 批發零售 無任歡迎

大連市浪速町二丁目雙泉堂西門對面

日本郵船定期行輪
●開往米國
▲常磐丸 十二月一日
本船門司神戶寄港
●開往歐州
▲對馬丸 十二月十三日
▲打卡阿丸 十二月二日

近海郵船大連定期行輪
●開往長崎神戶大阪橫濱
▲竹島丸 十一月二十一日
●開往橫濱
▲淡路丸 十二月五日
▲相模丸 十一月二十四日
▲勝浦丸 十一月二十八日
●開往天津牛莊
▲相模丸 十一月十六日
▲淡路丸 十一月二十九日
▲勝浦丸 十一月廿二日

朝鮮郵船大連定期行輪
●開往威海衛青島仁川
▲寧會丸 十一月十八日
●朝鮮香港長崎鹿兒島
▲羅南丸 十二月二日
朝鮮郵船株式會社代理店
近海郵船株式會社代理店
日本郵船株式會社大連出張所
電話 三七三九番

大阪商船定期行輪
●開往門司神戶大阪
▲亞米利加丸 十一月廿三日宇品寄港
▲香港丸 十一月十五日
●開往上海基隆高雄
▲哈爾濱丸 十一月十九日
▲福建丸 十一月日
●開往朝鮮長崎鹿兒島
▲大智丸 十一月二十二日
●開往歐洲行
▲安德士丸 十一月二十八日
(上海神戶四日市橫濱經由)
▲亞拉斯克丸 十月二十七日
大阪商船株式會社大連支店
電話四一三七番

日清汽船定期行輪
▲唐山丸 十一月二十四日
▲華山丸 十一月十七日
日清汽船代理店
大阪商船株式會社大連支店

政記公司定期行輪
▲有利號 十一月十五日安東
▲基大號 十一月十六日香廣
▲永利號 十一月十六日芝罘
政記輪船股份有限公司
電話 四一四一

威連輪船公司出帆廣告
大連市敷島町六番地
荷客取扱店 丸二眼房
電話 五八八八 四二六四番

新年必需
啓者時至新舊年關在邇各印刷公司又至備辦名片之期敝念及此特由洋運來各種製名片用紅白紙料所監製之各種名片非常精美而且價格底廉行單樣本俱各備齊函索即寄願各主顧患顧是幸
文具洋紙印刷用品一概批發
大連市監部通 天德信支店 電話七三八八

大連 協茂盛廣告
本號精選紬緞兼辦洋貨以供社會諸君應時之需近又新到各種皮貨水獺海龍無不俱備物質精良定價低廉如蒙惠顧無任歡迎
電話 批發部 五四五三 綢緞部 四六三二 雜貨部 四九八八

大連汽船定期行輪
●神戶大阪行
▲長順丸 十一月十八日
●開往青島上海滿鐵航路船
▲神丸 十一月十五日前十一時
▲天津丸 十一月廿一日前十一時
▲大連丸 十一月十八日前十一時
●開往天津後一時
▲濟通丸 十一月十六日前八時
▲天潮丸 十一月二十日後一時
●開往香港
▲大山丸 十一月十六日
▲英順丸 十一月二十日
大連市山縣通
大連汽船株式會社
眼房電話七二七五番

小兒科專門
池田醫院
電話六三六五 西廣場

泰華樓菜店啓事
敬啓者本樓營業多年荷蒙各界光顧無任銘感茲爲商業競爭特別改良建築三層樓房桐園一百餘間一切工程俱照西式凡屋上庭園花欄魚池電燈瓦斯多賤夏涼之品物不設置完備非惟清雅可觀實與衛生有益當此桂飄金粟秩序平分正各界交際宴客之候是以重將各屋陳設異常整頓油漆彩繪煥然一新包辦應時宴席盡善盡美選用堂役伺候非常殷勤如蒙各界諸君倍加惠顧爲勝翹盼歡迎之至恐未周知特此廣告
電話 四六七一 七七五七 三五二七番
大連市監部通二丁目八十一號地
泰華樓菜館謹啓

己故南森良意院長所遺醫院長一席現由南森家族合議特請日本醫學士梁世暄氏擔任每日親身診察不誤特此聲明
內外花柳眼婦小兒等科 (入院隨意)
特備德國六〇六及戒煙良藥
白十字醫院
診察時間每日自午前八時起至午後六時止但有緊急患者不論晝夜何時皆可不在此限
院長 日本醫學士 梁世暄
西崗街九八番地菜市對過 電話三五二三番

久咳成癆
多咳傷肺日久成癆查治癆必愈之藥迄今外國醫藥兩界尚無發明目下只有上海唐拾義大醫生久咳丸確接有革咳除痰之效間接有防癆保肺之功正本清源舍此莫屬每瓶一元此丸附夾之驗真券寄回總行可換圖畫無券是偽請勿誤購
總發行 上海廣西路 父子大藥廠
總經理 奉天哈爾濱長春 同芳照像館

大連市浪速町四三 電話三二一二
史惟記
時計眼鏡行
貨物充足 式樣新奇 定價便宜 童叟無欺 如蒙光顧 保管無誤

招聘職員
能修理鐘表技術高上品行端方無種種嗜好者有殷實舖保請駕史惟記接洽可

大連西崗
本號遷移賤賣五日
呢絨毛葛紬緞布疋
廣盛福紬緞莊大減價
若買皮衣特別便宜
信用起見敢說不虛
二十四日起二十九日止
電話三八四八番

大連 天成號紬緞莊廣告
本號近自運到最新流行紬緞呢絨絹葛綢綾種目繁多花色新奇及他布疋雜貨皮貨俱全批發零售定價低廉如承惠顧竭誠歡迎
本店大連浪速町七二番地
支店西崗平和街二六番地
電話（長六七五六 六〇五八番

旅客注意
大連市常盤町
聚蚨棧
電話五六九八番
本棧現將房屋重加修飾人員力行整理男女異室招待殷勤代理車船客票報關完稅遠近紳商請祈惠臨

本律師專辦本埠鄉屯一切民刑事訴訟(凡商業賬目借貸及鄉屯土地不明糾葛等事均係民刑事件)如荷委託格外迅速不誤
法學士 辦護士 岡野勇
事務員兼通譯 李左泉
大連紀伊町六十五番地(電話三三四四番)

補腎固精
腰酸背痛是腎虛之兆
腎司排洩尿酸及廢料者也、腎虛則不能充分排洩、尿酸停積經絡間、時發腰酸背痛
雄殖靈 本是補腎聖藥服之當能立效
陽萎之嗣是精虛之故
雄殖靈 爲生精補陽之妙品、凡先天不足與後天斲傷者服之、力能恢復元陽、培補眞陰、精髓日漸充盈、種子可立而待也、定價每瓶一元
東三省總經理 營口華孚行分售處各大藥房

旅客注意
大連 長春 哈濱
裕長棧
電話六三五二番 長春電話九一四番
本棧現將房屋重加修飾人員力行整理男女異室招待殷勤代理車船客票報關完稅遠近紳商請祈惠臨

啓者敝工廠製造各種鷄印方包服印條包紅サクラ包已拾餘載爲各埠所適用茲爲振興實業起見特聘歐美化學家之技師不惜巨資採辦優等皂料研究配合製成純良鴻禧金鷄美人雙獅等各樣香皂其餘他牌不及備載其皂氣味芬芳精美優秀不但除垢並於滋容潤顏誠衛生之妙品也仕商惠顧敝工廠竭忱歡迎兼代理美商卜內門各種顏料子火鹼顏料靛油等貨恐未週知特此佈告
大連市惠比須町二九
電話七九八九番
振替二八五四番
源增興工廠謹啓

各省官署化驗立案中外醫官有效證明
感冒 瘟疫 腹痛 瀉痧
鐵拐商標
平熱散
一粒丹
農商部商標局審定註冊
安東瀛西大葯房 虔製 本舖

購美育賓
謹防假冒
本行由美運華美育賓一葯行銷全國深得中外人士之歡迎功效卓著有口皆碑每年服此良藥治癒腎虧陽萎遺精早洩子嗣艱難之症者數逾幾萬謝函疊疊美不勝收但查近有無恥奸商冒做此藥之牌號用中國草藥製成藥丸片多種專摹仿此藥之形式裝璜廣告等所定之名目與美育賓相仿魚目混珠意圖影射並廉價出售欺騙同胞購者稍不詳察即受其朦朧此種僞品不但悞患者之病症而且有碍本行之名譽實深痛恨故特登報聲明如購眞正美國老牌美育賓者必須認明此藥之圖式商標及信昌葯行四字方不受僞品之欺也況眞正美育賓良藥係在美國派德藥廠製造選用二十世紀最新發明之上等藥品用化學製成一種藥片外包咖啡色糖衣非常光滑甘旨適口易於吞服如治腎虧腦衰精枯陽萎遺精早洩生殖縮小房事無能腰腿酸痛神經衰弱等症一經服用立見奇効雖六旬之老翁如能常服則必返老還少有恢復青春之力功效極巨不能詳載非一般魚目混珠名似美育賓者所可比也
(附告)眞正美育賓聖藥係裝在黃色玻璃瓶內外套紅色之紙盒再用商標封貼完備雖久存永不變質並無開瓶零售者杳藥房零售者往往用一種顏色相同之藥片冒替者此非眞正美育賓購者注意勿受其欺可也 特此聲明
美育賓(價目)每瓶大洋一元八角半打九元各埠大藥房均有出售
大連代理處 街裡華泰藥房 西崗德記西棧 華西藥房 電話八七八八
上海江西路六十二號 信昌藥行總經理
分行哈爾濱道外中八道街 信昌藥行

認明圖式不受偽欺

奉天

東北大學中之 王前省長追悼會
全體職教員學生行禮致祭

東北大學全體職教員學生等於十三日午后四時在南校開追悼故前奉省長王永江大會在操場內搭一祭棚一座內供王氏遺像花圈挽聯甚多茲將該會序列下(一)振鈴開會(二)主席報告(三)奏樂下旗(四)全體師生向遺像行禮靜默三分鐘(五)主席報告王氏之行狀(六)職員演說(七)學生致哀詞(八)閉會(賀)

兩縣剿匪訊
柳河已有捷音 錦西知事親剿

省署頃接柳河縣知事陳耀光電告該縣警甲一百名奉命游擊剿匪在金川縣境邊界與股匪新軍等股接火戰有三小時斃匪十名傷匪廿二餘名打卜人票四名餘匪因勢不支潰散除仍飭屬追勦外理合電告備案云(賀)

又省署接錦西縣知事劉祉演電稱縣境突由熱河界內竄來股匪數百名雖有警甲痛剿然仍不時出沒茲爲肅清匪患以保治安起見會同陸軍卅二團劉團長親率軍警甲四百名四出游擊剿匪除將剿匪情形隨時報告外並此電告備案云(賀)

三四軍領去槍砲彈

三四聯軍張韓二軍長爲充足前方戰軍應需軍火起見於日之十二日派軍械官王儒來奉向兵工廠請領野砲彈山砲彈各二千枚三八年式步槍子彈六十萬粒機關槍子彈卅萬粒炸彈一千枚彈藥卅箱茲已照發該員當於十三日晚六時押運回北京云(賀)

學警補助冬防
俟冬防解除後 再行回所受課

警察廳長張樂山以冬防業已實行惟各署長警額數較少不敷分派亟應調警察教練所學警赴各署補助冬防勤務以維治安當於月十三日由該所調遣學警六十名分撥各署服務一俟冬防解除再行回所授課云(賀)

東路職員總數
計二萬六千餘人

交通部據中東鐵路局報告十月份職員計在沿線服務之中俄路員人數合計共有二萬六千九百十四名但理事會稽核局在外就中爲蘇俄籍百分之五十純粹中國人占有百分之三十五在華籍之俄人占百分之七入蘇俄籍之未發給執照者占百分之八蘇俄月薪在百元以上者占分之七中國籍佔十分之二(賀)

處置不動產之部令

高等審判廳頃奉司法部令開查關於處分不動產權利之限制與不動產權利之設定保存移轉變更或消滅並應登記在不動產登記條例第三條已有明文近查各登記衙門辦理登記情形關於不動產權利之設定保存移轉變更或消滅各事項之登記歷經依照條例辦理至關於處分不動產權利之限制之登記多有未能了解法意依照實行甚至遇有人民聲請關於是項權利之登記而登記衙門竟認爲不合法予以駁斥者亦間有所聞此雖由於人民缺乏法律知識於登記應聲請之種類或有未盡明瞭而其各登記衙門對於處分該不動產權利之限制之登記未爲注意則實無可諱言如某甲以房若干間地若干畝給與某乙作爲養贍所有權並不移轉此種情形即係內乙之養贍關係就甲所有房地設定一種限制在養贍權利人乙就該房地固不能聲請爲所有權之保存登記然依養贍之使用收益關係爲限制該項不動產所有權之登記則爲法所應許此其一例也其他可推知嗣後登記衙門對於此類事件務宜特別注意俾人民正當權利得以保護登記條文不至虛設除分行外合亟令仰該廳遵令所屬一體遵辦辦理此令云(賀)

瀋陽車站附近 建築海關倉庫
財廳令採購民地

奉天關監督高冲春擬在京奉路瀋陽車站附近建築海關倉庫一處以利商民存貨前曾向財政廳呈請撥官地一段以便建築閒經財政廳批令查該站附近並無官地可撥仰自行採購民地撥價可也云(賀)

取締韓僑規定
入境久居宜納稅 禁止穿白衣服

朝鮮人民之僑居東省者歷年有加無上據調查之確數已達廿萬之多而尤以東邊各縣散居首爲最茲經省署規定取締韓僑辦法三條通令各縣遵照辦理(一)凡華人僱用韓人須有契約說明期限(二)韓僑入境久居者每月納稅三元宜服從華俗禁穿白衣云(賀)

安廣請設長途電話

安廣縣知事頃向省署呈稱縣境商號日增爲便利交通靈通消息起見擬於縣境設立長途電話以達各鄉以資傳達官消息惟因款項無着擬將發還之商農分債款移作辦理長途電話經費可否准予請鈞署核奪祗不知能否邀允云(賀)

商埠屠獸場歸官辦

商埠屠獸場開辦之始係商人張曉臣集資辦理而所收屠宰稅捐解繳商警充餉惟該場時有壟斷居奇營業情事故經商埠局將該場收歸官辦所有一切傢俱按原價撥款發給亦歸爲官產云(賀)

强搶韓僑胡匪捉獲

省議會附近住戶韓國人崔成柏家於十一日晚十一時突進胡匪三名將韓人老幼打傷數名搶去金票四十餘元該管四署一分署巡官文成文聞報後率警士四名將匪人趙國書呂慶幽二名追獲帶署究訊云(賀)

鎮東咨各縣催墾戶

鎮東縣知事陳占甲頃通咨各縣云查本縣前呈擬具明安兩段驗照催墾章程一案奉令財政廳指令查明安兩段荒地既據查明荒蕪多年該縣實行驗照催墾自屬正當所擬分年繳納和賦並加納電話費亦尚妥協准照辦至此次催墾純係俾益人民各戶產權攸關仍前放棄應請由貴縣切實佈告咸使週知此咨云(賀)

省立第一小學 校務會議紀實
寬甸師範生參觀

奉天省立第一小學校校長周寅對於整頓校務不遺餘力素有成績十一日下午四時同全二十七人全體出席討論如左之事項(一)學校概要業由邢蔭圃輯脫稿由黨月函字梁三超夢堯金夢庚戴龔鵠五人校閱(二)第二次月考由十三日起始一週內竣事(三)公推金夢庚爲訓育主任及其他一切應興應革事宜再經議決施行歷二小時之久云(庚)

省立第一小學校設備教法均稱完善素爲各界所認許十一日上午有寬甸縣師範生三十五人由教師率領來校參觀朝會各科教法及設備等云(庚)

工科學生赴連
參觀機械廠成績

奉天省立第一工科高級中學校機械科第八級學生今歲寒假畢業滿期業已考試完畢該校校長乘此機會乃於月之十二日率該級學生六十名乘南滿車赴大連各機械廠參觀各科成績以資借鏡而增知識云(賀)

山海關解繳附稅欵

山海關監督孟昭漢以該關各局卡所徵收之二五附稅十月份者計滌平銀四萬壹千八百零壹兩八分六厘亟應解繳財政廳收訖以清手續當於月之十三日派孟科員將該稅款押運來省向財政廳呈繳矣(賀)

集會結社之取締
無論有無妨害均應認眞禁止 訓令各縣轉飭所屬

省長公署訓令各縣知事令開查得集會結社固屬法定之自由防患保安應有變通之辦法在平時民衆集合尚須宗旨正當不出法令範圍之外始免官廳干涉目下時局不清軍事方殷爲消弭亂源維持秩序起見凡屬多數人民臨時開會或有人私立名目合結黨社者無論有無妨害均應認眞禁止以免他虞爲此令仰各該縣轉飭所屬嚴加取締云(賀)

考試各縣科長續聞

省長公署頃飭令各縣云查各縣第一科科長一職照章應以各項考取人員委充或由縣就有前項考取資格者遴請加委歷經辦理在案嗣以長缺少省委之員並不盡少於考取之一途且或由縣派員暫行代理原屬一時權宜辦法自應查照向章分別調考以憑甄擇所有各縣第一科無論省委或代理凡非經考取者一律由縣送考限於十二月一日以前均實聽候示期考試毋得延悞應試合格及給委飭回原差不及格者由省派員補充在調考期間各該科長職務即由各該知事派員兼代其曾經考取之省委第一科長仍照供職毋庸送考至安圖長白撫松三縣距省較遠其現在代理之第一科長暫准免予調考仍由各該縣知事造具履歷切實加具考語呈報令仰各該縣遵辦此令(賀)

錦縣公欵主任
已委段師夏接充

錦縣公欵處主任蘇廣倫因任期已滿由該縣公民另行選舉段師夏等三人來省揀委經劉尚清省長於十二日將該等召入署考試以段師夏資格相符堪以勝任當即委充錦縣公欵處主任云(賀)

台安請將雜捐投標

台安縣知事孫乃剛因該縣所收之各項雜捐經手人迭次發生弊端茲爲清除積弊以裕稅收起見特於十二日向財政廳呈請擬將該縣各項雜捐按照十二年份額數提高一倍估定總數以投標所收因事關稅收未便擅專理合呈請鑒核示遵(賀)

劉省長又委定參事

省長劉尚清因該署參事廳公務日繁原有之參事額數較少不敷辦公函應添委當於月之十二日委定財政廳秘書王瑞芝爲該署參事並聞各參事之薪金業已規定每各月支四八大洋四百元云(賀)

清鄉局委秘書主稿

奉天清鄉總局督辦齊恩銘於月之十三日明令又委胡樂文劉德懋周維魯爲該秘書委李新楞爲總務科主稿劉國璧爲行政科主稿楊日昇柳玉春王錫三爲司法審員並令王家瑞周廣暘爲司法承審書記官委各該員接委後即日到局視事(賀)

電燈分廠工程包出

奉天電燈廠於小北門外建築分廠會誌前報聞該廠電機房屋及其他裝機工程於十二日投標招修省署派第四科主稿徐士達技正毛鳳程等到廠監視投標結果以日商久保田建築工程所投估之現洋八萬九千六百五十元最爲合格當爲中標准 聞該商承修云(賀)

京奉路之兩訊
嚴查免票防假冒 呈覆減政情形

往來京奉鐵路之軍人原有護照以備查驗近因軍長每因親友乘車私予護照冒充軍人希圖省費與路政大有防碍常局長日昨通令稽查憲兵如遇乘車而帶護照者必須嚴加盤查以免冒充而重路政云(■)

京奉路局前奉交通部令每月酌減經費十萬元會誌前報聞該局業將辦理減費情形分別呈覆交通部交通委員會備案茲將各減費情形如下九月份薪工開支共洋六十萬九千八萬元比較七月份已減少八萬元惟車務處因軍事起突運務增繁並因打通支線告成須用工員甚多尚未減警務處因時局吃緊路防重要亦應從緩核辦洋員薪水難裁退然有預期仍須支薪故現時尚未能見少俟大局和平車務警務洋員即刷各項均能實行節減則可省之數當在十萬元以上現每月暫以六十五萬元爲開銷標準云(賀)

沈總司令公畢回防

東北海軍艦隊總司令沈鴻烈前者由青島防地來奉向兵工廠糧秣廠分謁翁總辦葆廠長請領軍火給養各項事項茲聞該氏刻已公畢回防地吃緊未便在奉久留當於月之十二日由京奉專車返濟南任地云(賀)

朱將軍應召赴北京

朱子樵將軍日前由金州吊唁王永江歸來擬在奉稍事休息即辦理慈善事宜頃接張大元帥之電召令晉京有可接洽要務故朱氏未在奉逗遛即於十三日乘京奉車晉京祗候示遵云(賀)

省令道尹出巡各縣

省長劉尚清爲考查各縣行政司法稅務禁烟各項成績籍資整頓起見特於月之十三日令洮昌道尹戰滌與遼瀋道尹佟兆元東邊道尹邴克莊等三氏務於本月終親自出巡所屬各縣考查地方政治成績兼代調查稅務禁煙收入上有無弊端以資懲戒而便裁汰俟巡視歸公必須來省面陳一切不得徇私關情云(賀)

魁前省長晉京
就任典籍廳廳長

前吉林省長魁陞自前年解職後無所事事今春被張大元帥委爲上將軍公署政治顧問職聞頃又被委爲國史館典籍廳長斯時魁氏尚在奉接委後即於月之十三日乘京奉車赴北京就任云(賀)

慎重交涉案件
分發月報表式 限期彙報省署

省署訓令各縣知事云查交涉案件報告既貴詳明解決尤須妥速查各縣知事遇有交涉事宜發生每不立時報告或報告不詳甚有地方官之文報未來而領事館之公文先至抗議既著無依據飭查更難免需時迨經入手交涉或抗議稍遲或延期不結轉會已過解決愈難奉省地位特殊交涉繁困即使上下貫澈一致進行尤恐難期勝利倘若稍涉延忽必至貽悞事機爲此通令遵照嗣後各縣知事警察廳局遇有地方發生緊要交涉案件務須即時分電本署及交涉員暨主管各官署查核一面再將詳細情形另文具報備考其關係重要次要案件亦應迅速具報勿稍忽視所有報告事宜務將案情考查清楚不得專聽警甲一面之詞事實既明或由地方官交涉或由交涉員提議繼續進行勿稍延悞似此辦理縱有棘手之案終有就範之時茲爲便於考核起見製定交涉案月報表式所有爲縣廳局交涉案件除應守秘密之案應另文具報外餘均於月終報告主管交涉署再由該署於下月二十日前彙報本署均照一定期限辦理不得遲悞分令各行檢同表式令仰各該縣縣遵辦理此令(賀)

教總督過奉赴北京

英國特派駐香港總督教古壽過奉赴北京之消息曾誌前報聞該氏於十二日午後四時乘南滿車由大連抵奉出大和旅館稍事休息即換京奉專車赴北京劉省長高交涉署長駐奉英美兩國領事及紳商各要人約有五十餘人均赴站歡送云(賀)

哈爾濱
爲根本掃除赤氛 積極謀收回東鐵
實緣東鐵爲宣傳赤化策源地

蘇聯在我國宣傳赤化經我當局竭力制止雖未根本掃除已有日漸消滅之勢但蘇聯赤化中國之野心固未嘗少有所戢溯其原因實以據有經濟威權之東鐵爲其宣傳赤化之策源地是以東鐵俄之最高當局無非宣傳赤化之中堅分子亦無一不負有赤化中國之重大使命東鐵經蘇聯接收與我國重新協定合辦以還數千萬以上在蘇聯方面其所應得之贏餘概爲宣傳赤化費用之挹注即東鐵職員其屬於眞正紅籍者所得月薪亦均有相當之回扣用爲赤化宣傳之資是以欲根本掃除赤氛非將蘇聯所據宣傳赤化策源地之東鐵收回自辦萬難成功北京最高當局早經有鑒及此並旅京東省有相當之聯絡提議收回獨資辦理會與東鐵有關之各要人亦爲此事刻下此次倡議日趨積極最高當局而遇盈餘惟關於收回方法亦有主張速進行以期早日掃淨赤氛以命令宣佈收回者亦有主張作價收回者記者昨爲此事曾往訪政界某要人據云北京最高當局以收回主張頗多尤以現充教育總長劉哲氏主張尤力蓋劉氏曾充東鐵理事多年對於個中情形較爲詳悉結查該不出劉氏主張惟所謂作價收回之代價亦係一重要待決問題關於此層聞擬發行公債或借貸外資時下尚未確定總之誓必收回一切收回方法及資金等事均在積極研究中不久當可實現也(心)

劉省長振興實業令

省長劉尚清以本省物產豐富倘不振興何異棄藏於地不顧茲爲開闢財源計昨令實業廳妥爲擴充實業事項計將官留各礦一律開採鴨渾兩江附近之國有森林設法採伐設立林業工廠勸民養蠶硝礦由官辦嚴加取締私售以上限於十七年一月着手進行辦理云(賀)

冠蓋往來

張振聲(張虎多稅關監督)十三日去北京
王子文(奉天礦務局總辦)十三日去北京
王煥文(全國電政會辦)十三日去北京
朱子樵(上將軍公署顧問)十三日去北京
敎克禮(英國駐香港總督)十三日去北京
沈振榮(河南榷運局長)十三日去北京
關清(三四軍司令部參議)十三日來奉(賀)

海城
縣署迭開會議
討論清賦手續 農民抗丈對策

邑行政監督姜興周於月之九日召集各路清賦委員滋署與議討論清賦進行手續結果仍督促各區農民踴躍輸將並訓令各該委員調查各屯之未稅白契著依限一律繳稅倘再延期一經查出按照逾限六個加罰之章程辦理云(青)本縣知事姜子斌因邑北將軍屯敏親王府之地該屯農民李洪年薛會卿等屢次抗丈迄今尚未解決特於月之十二日招致八區士紳及周區長鄧區官等到署討論解決方法想此番必有一定之方針云(青)

日站補選委員

附屬地於本歲十月中旬選舉委員六名詎第一名浦川氏已於日前故去而地方區之副理事一席未便虛懸於月之九日經大石橋地方事務所長齋藤德氏在招海集市民重選結果大矢組理事渡邊大德以九票當選云

警察改換冬服

本邑警察冬季服製因省城被服廠赴辦不及以致警察十一月間尚著夏衣茲此項新衣已於月之十日發到故警所傳諭各區赶速前來領取而城內之服警差者刻間已一律更換冬服黑地黃章頗狀觀瞻云(青)

蘇俄對於旅客出入境之規定(續)
華商宜特別注意

第六條每一百基羅格拉姆徵稅三盧布以上重稅物品絨毛等凡准其按照普通辦法納稅運輸出境但須由旅客呈驗商務部准許運輸此項物品執照毛皮衣服(皮襖皮帽皮手袖等項)不在本條限制之內得免稅並免驗准許執照每一旅客攜帶一件出境第七條貴重金屬之半製造品寶石國家銀行之紙幣國家之國庫券外國錢幣證欵普通票據定期債券及支票准許攜帶出境但每一持有單獨護照之出境旅客不得超過三百盧布以上此外其護照中之家屬每一人攜帶此項物品之總額不得超過一五〇盧布於上項規定之額數外每一人得攜帶蘇俄之銀質及銅質之錢幣出境不限數目又金製或銀製之表一個戒指一個其重不過四基羅格拉姆之銀製物品每種不得過一件以上(一九二五年八月十日商務部通令第一五八號)第八條凡五六七各條所未規定之物件如衣服頭巾軟鞋襯衣擋布被單枕頭被褥手巾零星用品金屬製造品各種器皿家具臥床裝製器具(箱籠匣帽手提箱等項)以及煙草紙煙雪茄煙及各種食品等類准許不限數目於旅客行李中攜帶出境但以下應屬特別監查之物品不論其係何種專門職業應於運出時呈驗左列該管官署之准許執照(甲)一九一八年以前出版之普通及科學技術出籍樂器地氈(機器製造者不在此限)圖書繪畫銅板畫水彩畫小畫片窗簾神像教堂用品青銅磁器雕刻品及其他美術古董物品以及家庭之古董物品舊木器舊地氈紡織品及裝飾品古舊衣服古舊圖書及書籍與藝術上有特品關係之古舊及其他樂器(手提琴及風琴不在此限)手藝應用之古舊器具各種古錢考古物品由蘇聯各共和國之教育部或由各地方全權辦理此事之機關准許之並依海關稅則第三條十附註所規定之輸送營業按照各教育部准許執照內所開列之價值徵收稅額至百分之三五(乙)一九一八年以前出版之醫學書籍由(丙)郵票各種失效之紙幣及債券由全俄農業協會附屬之債券管理局或其地方機關准許之第九條按照本規定第六七八各條運出蘇俄境外之物品如欲豁免關稅仍行運回境內時應由旅客呈驗海關於運出該項物品時所發之證書該項證書須於出境時聲請之無此項證書者次應由旅客自行聲請之第十條旅客自海外運入家用器具及物件應按照本規則第一條之規定第十一條自國外入境之人意欲暫時停留蘇俄境內攜有貴重物品及外國錢幣或由蘇俄機關取物者自入境之日起於四個月期限以內准其將該項物品及鈔幣自由攜帶出境或由匯兌機關匯出境外稅關機關應發給攜帶貴重物品及外國鈔幣人員以明書一紙載明運入物品之種類及運入鈔幣之種類與額數或於護照上作製相當之標記對於暫時停留蘇俄境內者匯欵之證明書應由經手匯兌之機關發給之第十二條本規則所規定之一切免辦法應由當地稅關負責施行之(心)

哈埠當局禁蘇聯 在我國境徵兵

蘇聯在我國境徵兵早經本報詳爲登載哈埠行政當局以此事頗關重要未便任其自由行動對於蘇聯在我國境徵兵已定有禁止辦法凡俄者如係鐵路職工或在中國各俄僑地位相同然仍向我國警察機關充差者應令其先行辭職與一般出相當手續監督其整批或分批出境此項辦法已由長官令行特路兩警遵照查辦矣(心)

特區教育會費糾紛

特區市區公立各校教育經費統由市自治會按時籌撥而教育會之經費除由各區員負擔外則更仰給於自治會惟近年以還因特區教育日趨發達而教育教務亦轉形繁劇但有經費即感不足教育廳科長兼會長之高健國氏即查現有會費僅存一萬餘元預計將來難敷開銷逐呈請市自治會查核設法補撥惟該會以某項原因竟予批駁以故高氏深爲不滿更對各員備述當局非但語多藐視而被行政最高當局即知並將高撤職遺缺當委教廳傳羲年氏暫代云(震)

大規模圖書館
蔡道尹熱心創辦 南滿東鐵捐鉅欵

濱江道尹蔡品三氏以哈埠處特區中心華洋雜處集外人方面對於文化事業尚汲汲提倡不遺餘力而我方因循辦無人反居人後殊瞻所繫未便久置並以本埠私立市立區立各圖書館因限於經費不足辦理亦未能臻於完善即以饒有資財之東省鐵路所設立之中央圖書館亦多部分是以擬在本埠籌集鉅款創設大規模圖書館一處購藏書籍供人披覽除將發起緣由呈報上峰核准外并向東鐵南滿鐵路當局商請捐助鉅資南滿鐵路係日方所獨有捐資若干一任彼之所願并無其他問題惟東省鐵路係中俄合辦我方對於此種文化事業自然極端贊助顧捐鉅款而俄方當局對此亦未便獨持異議第以關係重大應請京當局核示辦理當向東省鐵路督辦呂爲核准東氏電請北京張大元帥核辦張大元帥以哈埠擬創設圖書館有裨世道人心殊非淺鮮即經核准飭由東鐵路局撥予金盧布十萬作爲該館之經費電令呂督辦遵照飭撥呂督辦奉令後已通知蔡道尹查照並聞蔡道尹已電北京陳謝大元帥准撥鉅款提倡之盛情矣又南滿允捐助日金五萬圓以作該館之經費是該館之經費僅由東鐵南滿路已捐得金洋十九萬元合哈大洋二十萬圓以上矣現此事既經各方一致贊同自應從速進行以期早日實現刻已由地畝局撥予在新南首特區第二中學校迤南勘定地基一段作爲此項圖書館之館址因該處介於秦宗闘傳家甸及道裡之間地勢尚廠極爲適宜現正着手籌備建築派工平墊地面惟時屆嚴冬結冰在即此項工程當俟明年實現開預定建築費暫以金洋十萬圓爲度築成大規模之圖書館舍以東鐵滿南路現允捐助之欵數計莫已綽綽有裕如除去建築費外餘欵作爲圖書器具等費用將來如不敷用時再向其他各界勸募務期內容豐富外壯觀瞻成爲哈埠一文化機關云

錦縣
高都統捐欵興學

現任察哈爾特別區都統高子欽氏原籍錦縣以故鄉子弟多因貧失學殊爲可惜故特在山嘴設立小學兩校專收貧苦子弟入校讀書並給與筆墨書籍及春秋兩季制服現該校已經開學入校者非常踴躍云

第二病院添設分院

錦縣東北後方第二病院現收容陽內負傷兵士已逾三千餘名之多原有房間不敷占用魏院長請准當局在錦縣東大營添設分院一處業已籌備完善於月之七日將該院傷兵情勢較輕能於行動者皆撥歸分院療治其負傷奇重者留住本院由魏氏逐日親施手術以期速愈云

長春
嚴防晉軍便衣隊
均以銅元爲符號潛入東省 煽惑愚民擾亂公安

東三省軍務當道接准北京海陸軍大元帥府密電署副頃據前方最高偵探緝獲山西閻錫山部下便衣隊當場搜出該晉軍身邊攜帶識別證爲八寸綢練一挂上端繫晉軍符號下端穿銅山西造幣廠所製之銅元一枚除此之外尚有暗號甚多但該項便衣晉軍潛行竄入京津及大連奉天等處極多蓄意煽惑愚民志在擾亂公安務希通令東北各省軍警稽查偵探等機關一律加意緝拿萬勿任其漏網貽害地方云云

吉長兼售吉敦客票

吉敦鐵路由省城開始建築通車至六道河子計長約一百三十華里僅先開始出售客票其營業頗形暢旺惟因運輸上尚未佈置就緒貨物並轉尚未實行所有吉敦線各等客票已託令吉長全線各站一律兼售籍資行旅便利云

安東
通令嚴剿匪類

(安東)近月以來鄉區匪案迭出警甲郭所長爲防患未然起見於日昨通令各區召集警甲會議協力防堵以安閭閻並勸令倘再發生匪案該管各區官區巡官等務須破案云

新立屯
支路通車有期

京奉鐵路打通支線自開始建築工程迅速現已大部告竣由打虎山開至通遼僅差華里五六里之遙聞路局訂於月之十五日通車但未識果能期如所豫否姑誌以覘其後

區官剿匪捷音

本鎮警察第六區區官王得勝昨八日據牛金屯來人呈報該村竄來馬匪卅餘名區官聞訊當即帶警前往探悉確在該村盤踞肆擾休息隊伍分足猛攻開槍射擊鏖戰數小時之久擊斃胡匪三名傷匪十餘名獲匪馬一頭某警甲奮勇不顧一往直前致署受傷傷傍日沒匪勢不支紛紛敗潰是役也格斃匪首一名當經割取胡匪耳級連同匪馬一併解區呈報備案云

洮南
四洮路局開會 追悼王前省長

洮昂鐵路局長于長富自前接王前省長遽歸道山噩電後即帶同局務課長于子才前往致吊此時始回局主後局內同人等探聞惡況不勝哀悼復信以洮昂鐵路之建設實出王前省長之鈞謨首利奉黑兩省交通地方人民受利莫大此次該君一旦棄世遺功偉烈殊可令人讚嘆不已者是以該局同人等決擬在洮舉辦追悼會以表哀忱故擇於月之十三日上午十時在該局俱樂部舉行茲將公啓錄下

敬啓者洮昂路之建設關係奉黑兩省交通人民地方交受其利此皆秉承王前省長鈞謨斯克興此鉅業丰功偉烈彪炳人寰乃者王前省長於十一月一日遽歸道山噩電傳來敝局同人同深駭悼議擇於本月十三日上午十時在本局俱樂部開追悼大會屆時務請惠臨指示附陳秩序單一紙即希台鑒

秩序

(一)搖鈴開會(二)齊向王前省長遺像行(三)鞠躬(三)主席報告王前省長對於本路籌設之經過(四)來賓致哀詞(五)宣讀祭文(六)大衆靜默一分鐘(七)家屬代表致謝詞(八)散會

營口
管束所附設於監獄

省當局前爲改良司法傳達術務潤肺石風清之的曾令飭縣公署設立管束所凡犯有輕微犯行者均令入所管束以資教化坐收無訟爲官之效等情早誌各報茲聞省當局爲杜止弊竇飭令各手續計着將該所移設於第四監獄內至犯人之看管則仍歸法廳云

旅順
度量衡劃一之定期

關東廳爲劃一日本度量衡令旅大兩市限於本年十一月三十一日以內其他各地限於來年七月三十一日以內務必實行改用云(三)

本社啓事

本報各分社若以現大洋以外鈔洋匯欵於本社時按照左開行市

▲今日之行市▼

大洋兌金票 一〇〇・八〇
大洋兌鈔票 一二〇・三〇
大洋兌小洋 一二一・〇〇

經理部啓

旅順分社遷移事

本分社爲營業交通關係今特遷至池月町三番地之五(即于宜三院內)凡有來與本分社接洽事宜及郵便新聞等請至新遷地址可也

滿洲報旅順分社啓

駐奉分社啓事

敬啓者本分社爲鑑通省垣消息起見特聘韓俊波士達亭二君爲駐奉分社記者恐未週知特此聲明

奉天分社長 王曉峰 啓

瑣聞

△妓館又換字號▽

(洮南)邑太昌街聚福書館前因事由不佳獨木難支經由某甲出欵協助改爲四義書館操作迄今不逾兩月之久昨又突將門前匾字鏟除另以紅紙書成賓樂書館據聞之又行更換主人云

△大車幸未驚走▽

(洮南)邑富文東街昨有拉腳大車一數輛停立待裝之際適有西來電車一架馳驛臨近鳴笛大車牲畜見而驚異跑而未狂經人阻住電車亦未前進待將牲畜扣穩電車過去未致釀事亦云幸矣

△作新改爲彩盛▽

(洮南)邑作新石印局自在洮南營業以來已十稔餘生意頗屬不惡得年所獲盈餘爲數不鮮信用昭著如者景仰近忽將門面縮小改爲彩盛石印局詳詢底蘊係爲東夥不合完全發出棄而不作云

△糧行稽查得人▽

(洮南)邑糧行事務所之設原爲取同一行情防止奸商臺價紊亂行規此刻又到新糧登市糧業事繁之際該所猶不能不加以防止之是以該所幹事趙煥章前特委定郝子權田紹棠二君爲街市稽查以查不良份子暗中加價收買等事但該二君久歷商界商情諳練實堪勝任今後糧石行情當可統一云

△會議安設電話▽

(穆稜)本縣地處邊陲俄邱雜居近年以來地方商民中靖秋收豐稔兼以煤礦金礦辦理進行手續日見發達以致私人糾葛絡譯不絕若不設法便利消息不足以鞏治安昨經縣公署分令各警甲調查各防區無論警甲會各所一律安設電話業與財務處主任礦商由地方公欵項下籌撥哈大洋二萬元除應用木杆即由各該處自行籌備務於年前一律備妥明春即行開工現下在所屬各處正在會圖呈報之中(廉)

△木石卡長易人▽

(穆稜)駐穆稜站木石稅費分卡長張子厚調總局另有他委遺缺以一面坡分局稽查丁玉山來穆接充新舊正交接中矣(廉)

△廳令查牲畜稅▽

(穆稜)稅捐四等分局昨接財政廳之訓令查關牲畜捐稅即通令各分局卡仔細查閱以免偷漏等事本稅捐分局胡主任接通令後即派巡差至各村鎮查驗云(廉)

△團長假滿返防▽

(穆稜)駐防穆稜站護路軍十八旅五十二團團長王全勝氏前稟請短假回理省親前報已誌王氏業于月之七日假滿返防矣(廉)

△慘案懸格緝兇▽

(安東)採木公司六道溝貯木所所長高儒林公館傭工廚役張紹奎又名國鈞又名張楔芝於七日乘該所長赴宴之際無心圖財將高夫人崔氏及三歲幼孩用鍘斧砍傷各部頭部數處均已登時殞命並攜取箱內錢財金銀首飾衣物等情已誌昨報該事主高儒林緝兇情切懸賞格如下茲有採木公司貯木所高所長廚役張紹奎又名張國鈞又名張楔芝係北京人圖財害命攜一妻一子潛逃張紹奎年三十左右面黃肌瘦復有煙癖其妻與夫年歲彷彿小孩兩歲尙在懷抱如有能拿獲者送到賞給現小洋五百元有確知住在地址者報信賞現洋二百元貯欵以待特此佈告六道溝採木公司貯木所々長高儒林謹啓於九日午前十一時許業將高夫人及子靈柩由安奉車運赴蓋平縣原籍以便治葬維時各之同寅及友誼男女至站送行者極夥云

△定期舉行畢業▽

(安東)東邊商科高級中學校第一級生邵慶恩等十九名職業中學第一級潘振東等十六名初中第一級姚殿文等十七名均屆休業期滿一切學科成績均頗優良不日亦即舉行畢業考試以資評定並業高中已定於十二月六日晉省覆試至職業中初二級定於十二月二十日舉行畢業禮云

△電燈事業進行▽

(安東)本縣電燈礙於欵項籌辦維艱以故祇設有電燈籌備處迄未見諸實行日昨新任縣知事王抒乘有鄧道尹面論對於埠內電燈急行籌備成立以挽利權外溢由定於月內十八日假總商會地點開急進會以資討論辦法

△雜貨莊之發達▽

(金州)夏歷月之十八號爲南大街路西新設雜貨莊德豐厚開幕之期親賀者頗極一時之盛該號係完全接兌以前洪興老號之生意主人孫濟卿氏人極豁達對于商業世情均有經驗茲次爲發展營業以應現代要求又由東西洋購辦最優等之呢絨與各埠著名時樣翻新種々之花布他如閨閣化粧品及洋廣雜貨大米麵粉一切無不精美異常貨優價廉不贖々人口云(斌)

△商會招集會議▽

(金州)郭張商務正副會長因鑒于連濱之銅元每角兌換小洋竟漲至二十四枚故邑內爲利是圖之家乃將銅幣源源輸入連埠金州市面銅幣因之陷于缺乏若不極早維持善後或恐不免有臨渴掘井之虞故日昨十號招集全體會員滋會共議向以小洋每角兌換銅圓二十八枚現已表決改換二十六枚並施送傳單俾各商家一體遵照云(斌)

△青岡所長歸里▽

(開原)黑龍江青岡縣警察所長張子瑜我邑梅家寨人氏向在開原歷充保衛團總後改爲保甲總甲長等要職作事精明深有閱歷嗣辭職隨赴龍江於客歲升任青岡縣警察所長刻因歸里辦事請准短假於前抵鄉相看親友又行進城拜訪舊雨聞該所長不日即可返青岡服務矣(山)

△尹所長之奔馳▽

(開原)警甲所長尹連元於前將西鎮南鎮及揷花界等處所有鄉團調集檢閱當由馬市堡延期於月之十日該所長又往北鎮馬千總臺查驗是晚已回城裏云云

△堪負治安重責▽

(開通)邑之法警司長傅德臨作事認眞廉潔奉公爲各界所贊許傅君尤以地方治安爲責謂執法正所以息盜也又有四洮鐵路總開通車站之路警高巡長者躬爲表倡舉警遂巡不但路線得其議嚴即鄙方治安亦得裨益也

△腳行已經成立▽

(開通)邑車站爲撒運貨物堆儲日廣已合得腳行苦力五六十名刻方結成團體宣告成立勞工均住在車站附近每日事務甚繁運輸成稱便利斯亦實業交通上兩有便利之福音也

△畝捐改收現洋▽

(開通)邑縣公署內附之清賦所自本年度十一月一日開徵以來對於各項畝捐皆按原價改收現洋按每元作奉票十元計算以資充裕稅收而應需要並聞登記產業之契紙每張亦收現洋兩元矣

△禁煙成績優良▽

(開通)邑自設置禁煙局以來政績大有發展原因局長李鼎清氏精明剛毅廉介有爲知人善任理想超卓而文牘高格青之獲長書案爲留件至於李會計之特器握算出人不紊皆屬而事良材殊聯璧合事務之優良也云

△善士得慶豐收▽

(開通)邑邊昭鎮著名紳士陶賀庭君允孚衆望地方樂道本歲種田二百餘晌祥纔吉門竟慶豐收平均每晌地可穫糧五六石餘餘三餘九不讓也是衆人咸羨爲善士之報蓋吉人有天相焉

△監督勤慎公務▽

(開通)王冠吾監督對於開通縣署內之公務十份注意因天時漸短將辦公時間改正以免貽誤並於每日親赴各科親查辦公之情形及來往公件有無積壓各科員司有無缺席不上班之毛病並面諭科員不得無故請假每日辦公不得延誤時刻以重職責云

△路員希望加薪▽

(鄭家屯)國家之有鐵路猶人身之血脈也是以歐美富強之國對于鐵路增設刻不容緩我國自推翻滿清制以來首重交通事業對于路員待遇向係從優頗足仰事俯蓄此無他蓋冀其壹心爲路任事也溯四洮鐵路局自創辦以來應任各局長對于待遇均皆加以修正迨至盧局長任事以來種種收縮裁員減薪節儉經費雷厲風行不遺餘力然該局長之苦心良可嘉矣値此生計艱難錢法奇昂之際而高級職員每月薪金爲數不少尙可支持若各站之職員每月薪金十五元二十元三四十元五六十元者每年只有一次加薪希望尙有一年一次不得加者試思如此兒年將何以維持現狀乎雖該局不限各員他就亦須知鐵路之培養人材不易一旦他就能不自惜路局衰々諸公不乏此想必主持此議兼介公之苦衷也余也不才爲該路全體職員請命希盧局長對于此次各員加薪決不能擱置以待明年也冬至矣各員之盼加薪若大旱之望雲霓也該局長赴奉返局後必能發表云(渡)

△總務處長得人▽

(鄭家屯)四洮鐵路管理局總務處長李葆平氏籍歷奉天復縣人也于去歲經盧局長聘爲該局總務處長以來對于處務力加整頓頗得交通當局及盧局長所嘉許查該處長前充奉天省立高級商科第一中學校長之職頗著成績後遂升任歸縣稅捐局長北京議員等職旋復有任某省政務廳長之說該處長鑒于時局不靖逐改任四洮總務處長職務任以來功績昭著頗爲某要人及各界人士所許贊若該處長者鵬搏萬里前程遠大來日方長其大展鴻猷之一日當在不遠云(渡)

△玉琴薄命堪憐▽

(蓋平)本邑東關一兩街妓館玉琴書館妓女玉琴係復榮堂偶義臣之賞女名金玉二七之年即被選某用強硬手段逼床迫開繼而操皮肉生涯矣嗣後玉琴與布某熱度增高始與媽脫離關係獨樹一幟方更上云之玉琴書館矣自立以來諸般如意每思媽某之惡劣不由的無泰自憐以現狀論直如撥雲見日俗云紅粉佳人多薄命罪孽未退惡魔乘虛而來咸若猛虎之衝某纔去而玉琴壹龜頭董子揚又來朝去夕往直若財婦先前熟客布某亦被董子揚逐出作門外漢矣該董某憶南北奔馳頗覺不便硬着玉琴移居彼之誰窩北隣片方熱度無時不見綠玉琴本一弱小女孩處於強威之下亦敢怒而不敢言然董某之毒恐可殺而玉琴之薄命實堪憐也餘情尙待披露云(青)

△管束所歸法院▽

(蓋平)各縣管束所前者署規定警察官署及縣署兼辦所有人犯衣食並由警察縣署籌給該署詳查情形此項管束所由警察兼辦殊不適宜人犯衣食由警察自籌已多困難自非從新規定不足以利進行昨有新令此後總歸高等檢察廳辦理從前警察兼辦名議着即取銷云云省

△奉令造報履歷▽

(蓋平)本邑行政各機關於月之十一日均奉到省令飭將在職委任職以上人員之姓名現任職年歲籍貫出身官級就職年月歷充差次及曾受何獎勵詳細造表具報以憑考核奉令即遵照辦理云省

△查學兼放車牌▽

(蓋平)車牌進欵向係補助辦學每年發放車牌均由教育公所辦理現屆換新車牌之期楊教育所長已派所內事務員分區查學兼發放車牌已經出發多日云

△徵收處之忙碌▽

(蓋平)本邑徵收處於本月一日依章開徵等情已誌前報佈告各區村週知後近日一般農民均爭先恐後來城完納而徵收處亦甚忙碌云

△所長會議歸來▽

(蓋平)本邑教育公所々長楊濯塵前奉教育廳令招赴省會議奉令後於月之九日該所長乘滿鐵列車赴省參加會議茲因會議終了無在省之必要故乘滿鐵汽車歸來云

△得寶場之奇聞▽

(蓋平)本邑南二區屬內小堂溝寨住戶錢鳳有年逾不惑忠厚持人自種薄地數畝堪以餬口今秋萬寶登場自度所獲糧約在四十石左右肩抗一日尙未完結嗣因傭人道破雲時卽畢歸家視之倉滿室盈估計多收三十石有奇當卽買羊一隻邀請四隣焚香燃燭以謝神庥云

△運來米珠薪桂▽

(蓋平)本邑運來因錢法係關柴業大漲特漲小民因苦不堪設想新糧早即登市而朮米每斗價仍十六元有奇百捆朮稽價二十元一擔毛草錢需八元米珠薪桂邑民何以堪此

△天氣一時忽變▽

(蓋平)吾邑入冬以來天氣溫暖於昨前兩日北風驟起冷氣透骨據一般觀測一二日內定有六出花飛云(平)

△丈地風潮誌聞▽

(海城)邑第八區騰鰲鎮附近之將軍屯村民所種田地原係前清御賜饒餘敏親王之祭田自前朝淪亡王爺世給王府當差(謂充丁不納稅)且凌夷一般佃戶竟擅爲己有謬稱先民國初王府會派員丈量該屯屢次抗違前歲本城清丈局會請警察保護遣隨員前往丈勘幾被村民毆打關係縣署飭八區巡官前往探訊眞象該村莊頭李洪年竟招集村民數十名聚衆一處準備多數棍棒槍械欲向警官爲難時高鳳岐爲騰鰲區官因恐激起丈地風潮當向縣署據實呈報當局亦恐李洪年等死力抵抗若操之過切難保不演出殺人流血之事因關係地方治安亦即置之不理本歲任海丈地委胡某近接奉天清丈總局公函謂已請准省當局對敏親王地畝著協同縣知事暨警務長帶警彈壓丈量如李洪年等再敢抵抗或村民有帮同李氏助惡者即格殺無論云聞姜監督日前爲此事曾開會議結果著八區々官鄧家麟向李洪年等先事警告並勸諭村民愼勿過走極端致身陷不測之地云(青)

△城關修築街道▽

(海城)警察所長徐惠宣以城關道路被大車軋轢之故以致高低不平一經雨雪泥水交融行人幾無揷足之地通衢有此現象殊屬不成事體日昨八日特致函商會著城關商舖按段修墊並飭一區區官紀秀臣派警監視指導將路旁水溝挖深而路塡高俾積水得以流出藉免道途泥濘凡大街小巷一律照此辦理(青)

△可謂衣冠禽獸▽

(長春)城內警察三區三分所管界鄒家小店主人鄒殿忱直隸饒陽縣人該鄒某淫慾狂盛素有扒灰頭稱日昨鄒某夫妻因細故爭吵其妻不堪其虐投赴三分所指控伊夫鄒殿臣人面獸心強迫與親女大鴇頭(年二十歲)通姦懇請傳案質訊等情三分所巡官楊榮以該鄒某強姦親女殊屬違背人道當日除將鄒某大加申斥外並囑令遷移出境云

△丘八强搶妓女▽

(長春)黑龍江陸軍第一旅一團一營招募員陳福堂部下新兵馬占山身着中尉制服於日昨下午七時赴平康里三等娼窰双鳳堂醫言來接妓女桂芳轉赴頭道溝巧順堂爲娼言詞鋒利似欲強制行事當經寮主劉東氏詢着妓女桂芳答云並不認識彼時劉東氏跑赴稽查處呈控由稽查齊景林帶同從兵將馬占山帶處經處長劉成德訊據該犯供稱曾在頭道溝提筐售賣水菓素與該妓女有戀愛關係今此應招入伍希圖仗勢欺人等語劉處長據供之下擬即送赴鎭署法辦後經江省招募員陳福堂聞訊到處要求將犯兵馬占山釋回嚴懲云

△局員失票被押▽

(通遼)稅捐徵收局文牘股司員張伯齋於前日忽將煙酒牌照納稅票據丟失一百六十枚不知被何人竊去當被局長查悉派人寄押於縣署監獄已呈文於省廳請乞查辦(平)

△稅員大行更動▽

(通遼)遼開稅捐徵收局自新局長到任以來大行更動稅員而車站牛馬稅分局主任李恭孝調委該總局收支主任將局內總稽查魯某調委牛馬局主任而牛馬局巡查于錫卿調委總局巡查員職總稽查長委任王積山充任副稽查委王肅然云

△團長出發剿匪▽

(通遼)駐防東北陸軍第十三師三旅四十五團團長王漢臣自到防以來因開魯縣境邊台營子牛家店數響通等處發現股匪二百餘名強搶汽車勒索取贖動衣衷及架綁人票因警甲之力薄弱故匪勢愈浩大通開閣之交通幾斷絕居民惶恐而王團長爲肅清地面維持治安計於日之九日帶軍開赴出發前往剿滅以期淨盡矣云(民)

△臨嫁呑食鴉片▽

(大賚)本街住戶姜作福之女年方双十貌美而慧心性高強其父將其聘與鐵某保爲廚師該女大不如心每日哭泣怨其父母所配非人於本月二十日鐵某預備迎娶不意於十月九日該女偷食鴉片即時殞命鐵某花費二十所萬竟人財兩空一時垂頭喪氣無可爲何所有財禮某議論紛紛咸稱姜姓之女心高不顧嫁與廚夫爲妻尋此短見不行顧命剛烈異常矣

△隊官秉公無私▽

(大賚)縣警守衛隊隊官張德福從徐監督充差十有餘年品行高尙辦事認眞私毫不苟對于人民訴訟案件傳達迅速不准士兵稍有勒索行爲日前有商人陳慶堂因訴訟經隴隆店打保聽審不惧案完未將保條抽出而陳慶堂因欵項覓具華東店抽條至期交欵嗣因無欵可交覓私自潛逃張隊官因陳慶堂隴隆店所保之案已經完結欵項之事毫無干涉竟有人欲令隴隆店包欵者張隊官秉公正直拜不聽從言稱誰保即誰負不能誣賴於人足見該隊官公平正大本良心而作事實無愧天職矣

△嫖客偷去斗蓬▽

(營口)平康里一等娼窰雲珍班妓女金寶雙十年華姿尙可人賣笑生涯亦不落寞前日突接前一茶客驕紈其袍洋式其帽皮靴斗蓬氣概軒昂儼然一貴介子弟在該妓室內坐談約一時許乘妓外出之際竟將壁上所掛之花緞皮斗蓬竊之而去迨妓偵知則此賊嫖客早如泥牛入海渺無蹤跡矣聞所失之物値在七百餘元尙係假諸他人者今被此嫖客賊以五元盤貲易去妓誠大倒其霉矣

△小鄧艷福不淺▽

(營口)小紅樓亞細亞班技術圓滿自鄧阿慶少年佻達擅於折白短假歇縣場爲其傳情地等情已誌前報妓聞因鄧賦性風流故平康里群坑司各娼窰妓女自鄧來彼如蟻附羶狂事欲得嘗此臠如一等娼窰之桂鳳銀茹金娥巧芬二等之翠蘭桂芬金順等皆朝以繼夕大有必得而始甘心之概而金娥巧芬尙因吊膀釀成酷戰小鄧何幸艷福竟如是之深也

△縣長督隊剿匪▽

(阜新縣)長周鍈鋒到任數月政治煥然天性正直愛商愛民勇敢有爲誠屬全縣生佛頌聲載道有口皆碑更有可羨者於古歷十月初一日帶須衛隊下鄉點驗鄉團以及漢蒙警甲先至一二區閱歷加以開導鼓勵一切漢蒙警甲均傾心羨服旋至四區正在點驗之際突有胡匪七十餘名在某村打尖有人報告縣長聞信當即督隊勦擊一面調令就近漢蒙鄉練及區巡官等督隊痛剿一面咨請鄰封彰武綏東等縣派兵兜剿現將此匪追逐境外仍派警甲實行勦清諒此匪跳梁小醜不難剪除淨盡云

△四女不願爲娼▽

(一面坡)近年以來赤禍天災蔓延中原百姓流離哀鴻遍野而萬惡的人販又從中作祟紅顏薄命不幸受其誆計墜入娼窰所在多是殊堪浩歎一生之名節既失百年之和諧無望事誠可憐亦復可悲而一般人販自知得利豈顧天良遂使種種手段納上捐票而行轉賣他鄉接買之家據此捐票即可以娼入娼掩過買良爲娼之罪近來彼處販賣人口均是如此手續最奇警署本埠春芳里土娼首領朱金蘭歷年買入良民已達八名之多日前又由哈賣到難女四名在哈納上捐票帶行來坡即欲換引以錦衣玉食而四女堅絕不從守身如玉此刻正被逼之中四女名節間不容髮滿城風雨咸爲悽聞二區理頭有某團體爲維持人道風俗起見已在省長公署及濱江道署呈禀控告惟原文太長不便摘錄聞販四女來哈者於係十二年在濱江廳處過人販案之吳顯廷云(生)

△戲園擇期開演▽

(三岔河)本驛向爲產糧淵藪之區每屆冬令大車雲集市面頗呈活象各坑戲場以及娼妓等亦均接踵而來今夏新建之戲園子該園主新由外埠邀到男女角色擬擇日開演至期定有一番之盛況矣

△老婦跌傷左腿▽

(依蘭縣)連朝雨雪街上泥深沒脛人人須擇路而行西小橋一老婦年約六旬以上提籃上街購物稍未注意竟而滑倒經人扶起腿已不能舉步頭上汗冷呼喊不止自言骨已折斷後經家人以車接回云

△洗壞五十大洋▽

(依蘭縣)衣之有襟可以裝帶錢物新屬便利之至惟一時不愼被小綹綹竊者亦時有所聞禮拜寺南住戶馬寶全日昨洗灌太衫內有哈大洋票五十元已入水洗壞及至想起忙々掏出已成一堆亂紙虧之被人偷竊無甚軒輊云

△爲孫義山辯誣▽

(松樹)昨閱本報瑣聞欄內載有復錄瓦房店北松樹驛小扛頭孫義山欺詐遠客等因披閱餘不勝詫異我想孫素日作事公正和藹待人從無欺詐行爲細詢始得個中顚末彼時有外人來作客工于某素稱無賴逼過李客僱伊過磅于某承此有機可乘是以每包索洋三解否則不過李客疑是孫君所爲故演出張冠李戴故事所幸素知孫之爲人故代爲剖白以免傳聞之誤

△銅字兌洋漲價▽

(普蘭店)本埠銅元本由二十八枚當作一角頃因外埠銅元缺乏多行輸出更兼此間落花生盛行登市而各場爲揀選花生僱傭男女工人日不下數千餘名爲找零計銅元不敷所用由商務會實行通過準於本十一月日起每二十四枚充作一角云

△佈告登記產業▽

(西豐)已司法公署鐵嶺審判廳西豐分庭監督黎甫霖於本月七日張貼佈告催促商民人等所不有之動產業如西站新經建築之房舍地基例須登記可速來本分庭登記處照章存冊勿得遲延致干谷戾逾期截止查出加倍罰勿謂言之不預也云云

△不動產稅改現▽

(西豐)審判分廳監督黎甫林奉到六日省令着將地方不動產稅改收現洋每紙稅契原收一二奉大洋二元今則改收現大洋兩元以裕稅收而應省收等情黃監督奉令當擬佈告週知遵章收現云

△無盡祝賀開業▽

(旅順)無盡會社係日人與華民合辦金融之便利機關七八月間已完全籌備就序今於月初始獲官廳之許可開辦營業聞該社社長上島氏爲祝賀開業酬勞官紳起見於月之九日午後三時半假座於昭和園設筵招待官紳各界當有藤原高山兩署長平石市長及市會各議員與該社有直接間接關係者皆列席云(三)

△普皮汽車減價▽

(旅順)據官廳方面消息普蘭店皮子窩間自動車從前票價金二圓五毛今因金福鐵路通車故自月之十五日以後改爲金二圓云(三)

△局長設筵享客▽

(旅順)郵便局長西原氏因本遞信省在滿洲經營簡易保險五年於茲目下保險件數已愈十五萬件以上成績非常優越而我旅順一隅亦至四千餘件之多結果亦實完美是以將於月之十三日在市役所食堂設筵招待重要保險份子聊作感謝各界之盛意而以祝賀該局之前途云(三)

△警署考甲科生▽

(旅順)警察署於月之十一日午前在本署講堂考試甲科警生聞受考者共十九名當時缺席二名爲十七名云(三)

△明年土木豫算▽

(旅順)關東廳土木課當局言及明年土木豫算與今年無大差異大約經常三十萬圓臨時六十萬圓共合九十萬圓乃于百萬圓之譜其重要者爲大連水道擴張工事費與大連市街擴張工事費此係支出於費者金州普蘭店皮子窩等各地修繕街道等費係支出於地方費者以上皆係繼續工事云(三)

△金福沿線道路▽

(旅順)關東廳土木課當局擬特於明年豫算中提出六萬圓修繕金福沿線各驛間之道路以圖交通機關之連絡云(三)

△殺人兇犯落網▽

(旅順)於民國七年初秋時州內普蘭店有楊德祿楊德財劉永茂劉連成四人夜間將其鄰里楊德山誘至田中用茶杯擊死一案迄今十年間近已査明原由將楊德祿楊德財劉連成三名捉住送大連地方法院治罪惟劉永茂尙在逃未捕而楊德祿以聾啞故暫令歸里云(三)

△德元違禁被罰▽

(哈爾濱)本年冬防因天氣較緩故松江航行日期延長惟按年時交霜降輪航停駛而海開亦有禁例不料一般航商多貪漲票價冒險開駛値一暴冷發現冰排殊堪危虞茲聞德元輪日昨竟違開駛下遊岔林河票價定二十元嗣被海關查知除派員禁阻外並將該輪科罰大洋五百元用示薄懲云 震

△坤伶兼充娼妓▽

(通遼)南市場同春茶園執事爲擴充營業計特由省邀來坤伶李彩霞登臺獻技因打砲不響始入迎春院妓館操神女生涯該坤伶晝則赴臺演戲晚留住客故一般走馬章台者爭先恐後該伶大有接待不暇之虞矣(平)

△憲兵毒責丘八▽

(通遼)邑北市場三等妓館紅艷妓女津產也年花信貌亦中姿近與通遼舞台老生劉潮田有染相交日久兩情繾綣如膠似漆時刻難離於前日該劉某正與妓女宜淫之際被招募之丘八所遇當時慍怒群起毆打將妓女額部擊傷由劉某與妓同赴憲兵營控告憲兵即將該丘八逮捕名重責四十軍棍始行釋放矣(平)

注意尋人廣告

啓者敝人直隸省永平府臨楡縣西鄉東蛇頭莊居住胞兄王連中年三十五歲在長春南嶺駐軍第三營三連八排充差分駐長春北小双十駐防於民國十年十月間開差吉林俟後杳無音信至今數年之久屢次詢訪終無下落故登報端望懇仁慈君子有知下落請賞知則感德無涯矣 通信處奉天南滿站悅來棧內 王連平謹啓

奉天 哈爾濱 分行及大連出張所緊要啟事

逕啓者本分行前在監部通同德號內寄居因該號所有房屋租期已滿退歸房東本分行現遷至監部通道勝銀行舊址對門二十九番永興成內樓上照舊營業以後如有購生殖靈藥片者即請以電話通知抑或親臨本分行新住所接洽可也

民國十六年十一月十二日

本分行電話五九七一

男女用生殖靈每料服一月 金六元 南滿金票七元 北滿金廿八元 哈大洋九元 哈洋卅六元

美商 三德洋行大連分行啓事

奉天分行設立大西邊門外二經路口
哈爾濱分行設立道外正陽八道街口
大連分行設立 監部通道勝銀行舊址對門永興成

生殖靈

德國政府註冊 生殖靈廠代表 上海三德洋行

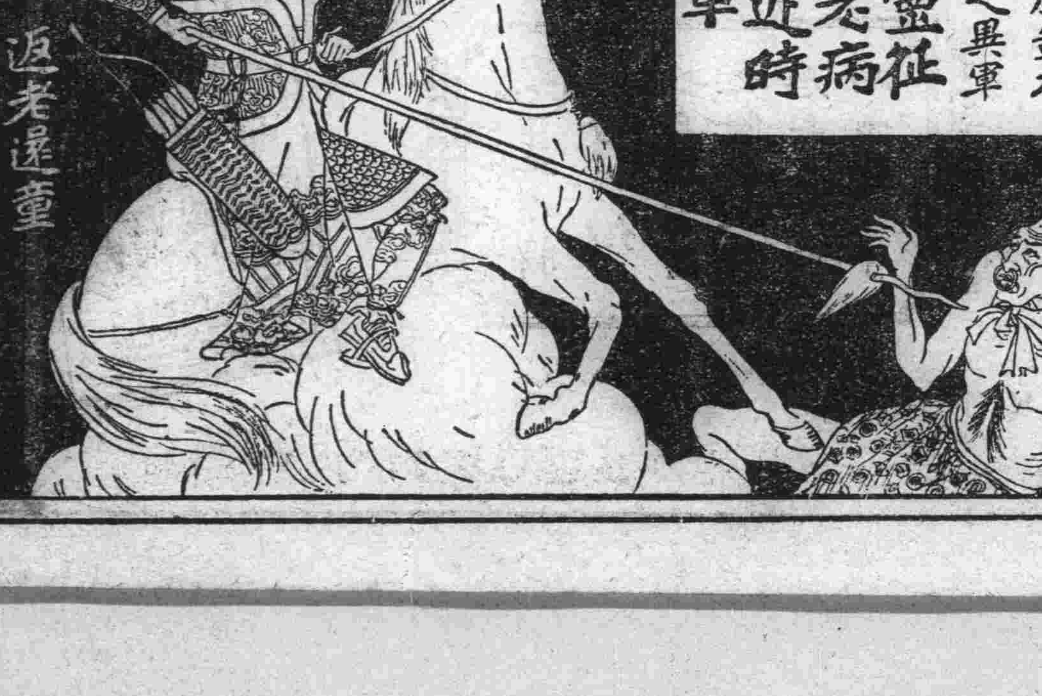

消閒世界

歡迎投稿

敬和淮海詩人昨宵泰華樓席上贈蔡公耀堂原玉（王健堂）

人生榮瘁等浮雲、烱々英姿氣尚存、紅葉萬山秋不老、且從月下醉金樽、

敬和野村柳洲詩人昨宵泰華樓上贈詩原玉（王健堂）

謬許騷壇第一流、頻年詩債幾時休、碧天萬里清無際、酒滿金樽月滿樓、

瀋陽百詠（續）

瀋水　太素生著（化青輯）

四月東皇已告歸、碧霞宮闕動光輝、遊人恰比閑蜂蝶、故傍花叢艷處飛、

按四月十八日、碧元君娘娘聖會、百珍競列、埒於天齊誕辰、是日善男信女、雲屯雨集、託言燒香、實以濶目、召南之詩曰、有女懷春、吉士誘之、如斯如斯、

焚香拜起倩花扶、阿嫂輕輕問阿姑、一箇金錢浪擲得、不知能保子孫無、

按天齊娘々會日、廟祝計在騙財、於座上懸一命大錢、上書子孫保重四字、謂能用錢遙擲、串過錢孔者、其人準生貴子、愚夫愚婦、輒中計焉、

銀紅帖子摺千張、聖會同來赴藥王、百樣葫蘆依樣剪、分明佳節近端陽、

按四月廿八日藥王廟會、去蒲節較近、賣葫蘆者、爭於是日前後、赴會求售、紅飄翠舞、風前觀之、佳趣盎然、

朱門瓦屋綠松棚、城郭風光得未曾、好是日晴天傍午、家家高扯曬衣繩、

按俗於夏月、喜高搭松棚、為乘涼之具、又好當院繫麻繩、洒滌濯衣服、富貴家、曬貂狐羅紗者亦如之、

紅蓮花小水潺々、人聽笙歌鎮日閑、儂到此來情更遠、要登高閣看青山、

按萬泉河、為遊人避暑之所、內栽紅蓮數畝、其上為觀音閣禪院、炎熱之際、遊人多在下方乘涼、聽大鼓落子等類、徜徉終日、又城近處無山、惟東南對觀音閣、有遠山焉、

耍宵時序報南風、避暑人尋綠樹叢、儂自乘涼郎附熱、午筵扇出火鍋紅、

按俗謂消夏為耍宵、城內舖戶人家、出郭作避暑之遊、強半攜帶火鍋、燒炭以佐野酌、道旁人或異之、余竊以為不必、

曲院初開茉莉花、游人來往語喧嘩、批紅判白知何事、儘有輸贏說賽瓜、

按土俗好鬪輸贏、不獨五木樗蒲、日爭勝負、即閒時玩賞、亦難息爭心、蓋風氣使然、不可不救藥、惟賽瓜一事、猶為俗不傷雅、按賽瓜、即吳越時瓜戰之戲、特爾時賭子之多寡、今則賭肉之紅白為不同耳、

一竿紅影夕陽天、綠淨園林半野煙、衣扇幾行人出郭、晚涼多半上瓜田、

按負郭之田、多半種瓜、每當夏秋之交、游人乘涼者、衣香扇影、強半出郭而來、大有豳風七月食瓜景象、

七月風光處暑交、賣糖人又出蓬茅、沿門似報新涼到、幾點銅鑼儘日敲、

按立秋之後、涼風漸至、賣大糖者上街、土人謂之壞種、以其好敲銅器、鑼聲一振、則天漸寒也、

蠍（秀庭）

胞弟詠桐、倜儻人也、六月間下鄉適姑家、賀表兄成室之喜、姑張姓、世居城西北張家窩棚、距城五十里、弟先期往焉、因天熱行遲、及到該村、天已黑矣、昏不見人、模糊經村東古寺牆外、但聞牆內有人小語云、張某戕我族類、實繁有徒、待其合巹之時、吾設法報仇、以雪公恨、弟聞之駭然、微嗽、即寂無聲息、蓋所云張某、即表兄也、及至姑家、秘所聞、不以告、竊留意焉、次夕弟手攜鎗、袖電燈、於新房前後左右、暗自梭巡、殊無形迹、突見廁外有男女溺器各一、夜壺與馬筩是也、聞壺內刷刷作響、筩亦如之、俯視二器、煥然嶄新、意必新人夜間之必需品也、以天尚早、未提入於室耳、開電燭之、由壺內爬出大歇一個、長尺許、歇尾勾擺、殊不畏人、弟以手鎗連擊之始殪、又視筩中、多數寸餘小歇出焉、弟呼人取鐵掀發行拍死、始憶昨晚村東所聞云云、即此物也、因表兄素日捕歇漁利、常設法捉之、以供藥材、故遭此報、然而危甚、抑亦幸甚、弟已力勸表兄改圖、另謀生計矣、

梅籍佳文選粹

妓女格言（仿朱柏廬治家格言）（潦倒三郎輯）

日昃即起、漱口洗面、以料理梳妝（指有客時言）夜深始息、清心節慾、以調養精神（指無客時言）一飲一啄、當思前生註定、半推半就、須念身體攸關、宜接客以從容、勿叫局而躁急、自待必須儉約、人前切勿輕狂、說話貴簡明、中聽不討厭、得錢休倒貼、發財可還家、勿染惡習、勿入賤流、飲酒鬪牌、隨客人之便、遊園听戲、避惡小之嫌、娘姨勿預外事、大姐須雇粗材、寺廟燒香遠道不可、乞丐求賞、小錢不可不與、應酬務須周到、日用要有常經、勿貪意外之歡、勿受滑頭之騙、與生客共床、須詢來歷、遇同伴吃醋、善為調停、刻薄存心、必無善果、忠厚處世、自有奇緣、局帳雖夥、須一節一清、衣服必新、宜惜財惜福、點口脂、畫眉毛、豈是佳人、軋馬夫、姘戲子、便成淫婦、作事不隱匿、自無猜疑、負債須償還、徐圖彌補、見潤少而生諂容者最可恥、對生客而作驕態者賤莫甚、時髦戒使氣、使氣終兒、酒局戒多言、言多必失、毋恃色藝而藐視同濟、毋倚勢豪而欺侮良懦、小處精明、悔悟必多、俗客亂交、聲名有損、聽信姨娘、入必受其累、親匿夥友、旋即為所欺、客人不來、安知非我之簡慢、須平心細想、鴇母虐待、安知非已之驕蹇、宜下氣婉言、善良宜近、兇器莫親、上場即有下場、得意還防失意、人若從良、不可生妬忌心、人若遭困、不可生欣幸心、事々見好、豈能全好、日日省過、或可寡過、背人而偷龜奴、醜在眼前、把客不留餘地、悔生日後、禮貌待人、雖朝夕相見、亦有餘歡、謙愼持躬、縱營業不良、尚多佳趣、莫云苦海無邊、畢竟回頭有岸、金屋在望、幽谷早遷、為妓若此、庶乎近焉、

此文之言、句句皆着妓女之隱、苟為妓者能遵而為之、自可獨超儕輩、謂之格言、誠無不當、茫茫孽海中之諸妓乎、盍身體而力行之、

耳中囈語

普亭雜俎

囈語分二種、有口中囈語、有耳中囈語、口中囈語、由自己聞之者、耳中囈語、由他人聞之者、凡人氣血虛虧、精神疲倦、往往有是疾、神不清故夢不穩、古云、至人無夢、蓋夢由疾生、有是疾、即有是夢、無是疾、即無是夢、此語非臆造、余聞諸名醫士叔和也（按脈訣書五臟分五行、五行分虛實、夢境靜躁、各以類應、例如肝經屬木、實夢山林、虛夢細草之類、又例飽則夢食、尿則夢水、實體驗之確有是理）余讀書時、勞心過度、常犯是疾、俗謂掩著是也、掩著二字何意、吾意以為、如車行路、遇尼而止、即易所謂繫於金尼、不能退、不能遂、占易可得其象焉、似睡非睡、似醒非醒、以為睡乎、心中明白、眼尚能睜、口尚能呼、以為醒乎、身不自由、手足盡失其作用、是謂掩著、掩著亦分二種、有自睡之醒而掩著者、有自醒之睡而掩著者、當掩著之時、耳中怪響百出、有如搖鈴者、有如驅車者、有如風雨驟至者、有如春潮澎湃而來者、千變萬化、筆難殫述、此掩著之大概也、余有一年、身多疾病、屢犯是疾、耳中所聞者、千眞萬實、令人心駭、請詳述之、有一次、是睡不睡之中、聞有人呼曰、狼至矣、狼擠豬子去矣、細聽之、果有悄々之豬聲、與猖猖之犬聲相雜、漸遠漸杳、心疑為眞、翌日詢諸他人、並無此事、一如芭蕉覆鹿、是眞是夢、幾乎莫辨也、又有一次、先聞鞭聲、初疑劉琨早起、已著祖逖之先鞭、繼聞車聲轔々、至窗前頓止、又似蘧瑗下衛靈公之闕、旋聞若干婦女笑語喃々、下車升堂、行將入室、心中著急、身不由心、猛力一呼、豁然驚覺、聲息毫無、最後一次、彷彿聞屋、另有人家、先是一老嫗、日我要紡線、即有聲錚々然、達於耳鼓、初未審為何聲也、疑是韓娥歇龍、餘音繞梁、三日未絕、既而頓悟此聲非他、蓋老嫗紡線之線車聲也、又一中年婦人、呼曰、小孩看貓、勿令作聲、步聲格々然、漸遠漸杳、似乎下牀、出門去矣、旋聞貓聲嗚米、似被小孩拘禁也者、間有語聲喁々、不啻梁燕呢喃、來驚好夢、末尾、聞一小孩、一躍下牀、自裏屋跑至外屋、直到枕邊、似將與我為難、心著急而身不自由、不覺大窘、高聲一呼、萬籟俱寂、月落屋梁、何曾照見顏色、此耳中囈語、最新奇者、追身體健康、無是疾矣、不知他人、有犯是疾者否、同病相憐、必不以吾言為捏造、不然、鮮不以吾言為杞擾也、

趣聯（秀庭）

姊丈安鏡清、昨日過余、言及遼陽某紳、一日之內、父母雙亡、有好事者輓之、上聯云、九原一旦忽稱孤哀子、下聯云、九原不作寡鰥人、雖不甚佳、尚可作滑稽派之談料焉、

奇妙集

社會小說　（一九五）　（民天）

第五回　應重聘京國較雌雄

江升接着道、那末你入了網羅、請你稍安勿燥、這時候唐隱心裡的憤悶、正江升昨夜在船上被困的一樣、兩人同是一世之雄、不過到了無可奈何的當兒、只得低首就範、且忍辱以待將來、因放聲說道、江升先生、我們兩人工力相敵、無分上下、

江升聽了、似乎很極喜悅、兩人默然多時、唐隱忽又笑道、這一回事、我並不介意、因為我以前着着得勝、也覺得厭倦極了、偶然失敗、到算什麼、先前我勝你的時候、好似握拳猛擊你的胸部、一擊而痛入骨髓、現在你用拳還擊我、來勢也很猛、先生你當然心滿意足了、說罷大笑、停了一會、唐隱又道、我們兩人的戰鬪、如今已到最末後的那一天了、應當各顯神通、小作遊戲、也就是游戲的一種、然而入網之後、又如何能出網呢、這出網也是游戲的一種啊、現在不但無憾、而且還感激你的厚意、給我游戲的資料咧、

唐隱說完、兩手扶在太陽穴上、現出一種樂不可支的樣子、大類小孩子得了餅乾似的、接着又走到江升前邊問道、江升先生、你這回到此、究竟為什麼呢、江升道、你還問我現在到此作甚嗎、唐隱道、是的、羅克既領他部下到來、何以不進來見我呢、

江升道、我敎他們守在門外、唐隱道、他們遵從你的命令嗎、江升道、他既信我、如何不聽從我的話呢、而且他這回到來、也僅知道鄭延年是唐隱的黨徒罷了、唐隱道、如此我又要問你一句話、你如何一個人進來見我呢、江升道、因為我先要同你說幾句話、江升這幾句話、似乎極其平淡、然而唐隱聽了、不由大笑起來、

江升一見、也莫明其妙、忽聽唐隱道、江升先生、你要同我說話嗎、可惜這屋沒有椅子、不能請你稍坐、我是主人很覺抱歉、如今却拿着破木箱子、權代椅子、你可別怪我不恭、倘有美酒、一定要和你小酌、現在請你坐下再說別的、江升道、這可不必、我可以站着和你說、不要客氣、

唐隱道、那末請你快說吧、江升道、我的話很簡單、幾分鐘就够了、我到北京來、並不是路你入網、我所以屢屢追你的、只為一件東西、唐隱道、什麼東西呢、江升道、就是那付顆珠、唐隱道、那付顆珠嗎、江升道、正是、因為意公使夫人提包裡的顆珠、是假的、唐隱道、你的話不錯、當日文珍由郵局寄我那付之後、我便照樣製成一付還給她、令她藏在公使夫人提包裏

中國銀行
大連支店
營業　關於銀行一切事務
營業時間　上午九時至十二時　下午十二時至三時
電話四二八九・四五九九・四七九五番

大連

各警署正搜查犯人中 又出路劫案兩起
日婦俄婦之手提包 一被奪去一並未奪去

素謂法律森嚴之大連屢有慘殺事件發生一般市民每於懷疑中、露出驚惶神氣、咸抱不安、距一波未平、一波又起、茲查十二日午後七時五分、大連市惠比須町二十三番地居住之俄商天正堂執事之夫人、於是時携其幼子、途經岩代町達爾呢橋南角時、忽由該俄婦之身旁、現一黑漢、高約五尺、手持兇器、燦爛逼人、該黑漢對俄婦謂曰、將行等候、言語之間、已現於俄婦之身旁、張牙舞爪、試奪俄婦之手提包、該婦雖驚惶不已、然亦與其頑固抵抗、該賊見勢不佳、知物難得、改變方針、飽以烏鱷巨掌、立向他方而逝、俄婦被毆、嬌聲啼哭、携其幼子、飛奔該附近之常盤橋派出所俱實報告、該所聞報、即轉電本署、本署據報之下、即行非常召集、並告小崗子沙河口兩署派人分往要隘、嚴張警網、緝捕於人惟及大連警署派人趕奔行事之橋旁、犯人已早杳如黃鶴矣、聞刻下四警署仍極力搜捕在逃之犯人中云

又稿、自岩代町達爾呢橋旁發生路劫未遂案以來、市內各警察之中日刑事、不分東西、到處搜查、弄得居民、更咸不安、不料彼等正在雷厲風行嚴搜犯人中、大連警察署三浦巡查部長之夫人豐子、年四十五歲、於十三日午前十一時十五分、途經市內常盤町市營常盤當舖附近之道時、又由道旁閃出一人、身着淺黃色之華服、年約三十左右、不問是非、即將該婦制止、遂將內盛金十一元八角之手提包奪去、向中央公園內逃去、嗣後該婦即至小崗子警署報告、該署據報、即遣派刑事追蹤、然終未弋獲、此等惡徒於光天化日之下、竟敢施其慣技、出而騷擾、市民之不安、可謂目無法紀極矣、而大連之治安、亦將掃地矣

果實品評會
兒玉長官出席 華人亦甚多

關東廳爲提倡果樹起見、特於十一月十四日午後二時半、在大連市電氣遊園下社會館內、開催果實品評會、屆時出席者、有關東廳兒玉長官、廣瀨內務局長、大田中民政署長、旅順柴原民政署長、乾金州民政署長、天野普蘭店民政支署長、以及滿鐵興業部長、大連杉野市長、篠技師渡邊熊岳城農業試驗場長、並各果樹栽培者、華人方面、有西崗華商公議會長麗睦堂、及各董事、大連華商公議會書記劉樹堂、董事門會臣及劉先鴻等、果樹栽培者不下一百餘名、各位着席後、首由篠技師致開會之辭、嗣後依席進行、其次如左

一、開會之詞（篠技師）
一、審查報告（渡邊）農業試驗場長
一、褒賞授與篠技師
一、長官告辭
一、來賓祝辭
一、受賞者答詞　以上

及賞狀賞品發與後、關東長官兒玉秀雄氏對各當業者致謝、快後誠懇之告詞、其次則各來賓祝詞、如杉野市長、大連民政署滿鐵興業部長、大連日人柳元鸞劉先鴻是也、又次則爲當業者答詞、至午後四時半即至聚仙樓入宴、賓主言歡、頗極一時之盛云

捐鉅款不露名姓
慈善家可以風矣

本埠鼎新昌內廣巨商兩家、爲善不欲人見、一名鴻盧草堂、一名耕蔭草廬、各捐小洋五百元、送到魯同鄉會、以爲救濟難民之資、此等善舉而不露名姓、可以稱矣

已經被控之 會長又一劣跡
被害人具呈控告

小平島會長張傳鈞、爲假藉威權漁肉鄉民、被小平島會民舉出代表檢舉劣跡、在大連地方檢查局呈控、已誌前報、再查該會有張殿生者、以打魚爲生、畧獲微利、該會長張傳鈞逐以爲有機可乘、於民國十一年向該漁戶强要小洋百圓、當時張殿生迫於勢力、不得不從、忍氣吞聲、以至於今、不聞張會長被告、而張殿生亦於日前來連、倩代書具呈告其勒取民財之罪、更聞張傳鈞目下對於各報紙揭載其惡、及曾已告發其罪、乃復大施運動、搖尾乞憐、冀邀各界歡心、以保其地位、至於藉端强迫劉敬文之小洋三百圓事、已託周華堂向劉疏通、許以原數返還、而劉敬文知其詭詐、百不承認、張傳鈞目下已知其罪大惡極、四面楚歌、決難挽救於萬一、乃東西奔走、南北叩頭、出以積極運動、務期達到而後已、不知各名士能否受其運動

大朝局增加特派員

大阪朝日新聞、因大連支局報務近來異常繁忙、故自本社增派香取桂一氏、爲特派員、於十四日同大連支局長武內氏、拜訪市內各機關、行新任禮云

交結惡友之青年盜家財
假藉乃父名義借鉅金揮霍 於娼窰歡樂中捉將官裡去

大連市周水子會大辛寨子屯楊慶瑀之次子楊朝相、年約三十許、近頃所習日非、漸涉環薄、終日任情醉飽、葬身煙花、家中有用金錢、已被彼浪費甚鉅、卒之囊中羞澀、羅掘乏術、乃向其友人梁貫三張永福並外二名商之、梁云以汝之家產、又曰無錢、豈非欺人語乎、楊復言之懇切、務求設法、梁乘機云、汝家中地畝地號尚能憶之否、楊曰能、梁云得矣、今後汝宜私立契約、假爲登記、再以此登記之證據、赴日華公司借款、然尤須刻汝父親楊慶瑀之戳字、然後始能有効、於是議定在日華公司使用金票一千圓、究其所以借款之方法、先持此證據截印至該公司、謂吾家有正用、用項甚急、吾父本欲親來面商借款、惟以家務繁雜、不克如願、故遣吾來耳、該公司檢驗後、即發金票一千圓、交與楊朝相矣、楊與張等得款後、奢侈日甚、楊又以梁貫三出奇畫策、屢建大功、當將此款各贈若干以勞之、嗣後彼此狼狽爲奸、常在西崗遊廓第十四號及四十五號行嫖、十四號之妓女尚未查明、四十五號所識之妓女竹青也、梁又恐楊朝相在此浪遊、若報出眞名實姓、恐有人出而干涉、則假跡易於敗露、遂囑楊朝相自報梁玉發、彼等以爲藉此混蒙知者、得此長久、爲娼窰中有疑其行爲不良者、顧亦不過私論竊議、尚未敢決定、不意此息忽被西崗警察署刑事聞知、遂於十月十四日午前零時、秘往察之、果有梁玉發者、在此探花、遂呼而問之、究其里居姓氏、據云吾家居金州南街十三區四十五號地、該刑事見其貌合神離、兼言語荒誕、金州南街向來無十三區、何得云爾、其中必有可疑、更加究問、兼事搜索、結果在其腰中搜出金票二百八十餘圓、問此項何來、梁語塞、不能對、面目改色、全身顫戰、將其以前借項之經過、細說無遺、更問其餘、答云、在新昌號作衣裳錢、尚有一百五十圓、該刑事立掛電話問之、果然在彼作衣服若干、純係綢緞、惜其尚在裁縫中、一件未曾得穿、該刑事詢問之下、始知其爲楊慶瑀之子楊朝相、所謂梁玉發云云者、全屬子虛、至十一月十四日午前八時、已押於該署留置場矣、查周水會楊慶瑀於民國元年曾充該副會長、不數月即被會民推倒、是以在家閒居、以度歲月、今竟有此等子孫噫

香鈴自殺遠因
假母嫁賈人 向彼索去巨款

六號香鈴、服毒戕身、已見於報端、玆將其事實重爲申明、以見弱女子之可憐、俾關世道人心者研究焉、綠香鈴爲舊日四號娼窰搭妓老妓月秋之養女（月秋原名桂秋、曾一度從良、洗滌重出者）日前月秋嫁於市內某代理店之某掌櫃、索香鈴小洋七百元、方許其自由、香鈴不得已、借六號娼窰之款、以爲贖身之資、即在六號搭妓、藉償債務、詎門前冷落、不但無以還本、即利息亦無所措置、日夜憂愁、生不如死、以致演此慘劇、吁可悲也夫、查買賣及抵押人口、環球固無此例、即前清及民國亦懸爲例禁、大連娼窰、竟常常爲之、釀成人命、書不勝書、一可怪也、月秋挾巨資以嫁巨賈、尚忍索養女贖身之款、而復縱容其老鴇、使其久溷賤業、二可怪也、某掌櫃既以車來、尚得以我所避之利、致令其難脫火坑、抑鬱以自戕其身、三可怪也、平情按理、香鈴之死、其直接罪魁爲月秋、間接者則爲月秋與某掌櫃也、報應不爽、吾恐書至此、因憶及西崗宿舍老妓如于黃等挾巨資以從良時、亦勸索其養女輩、或數百或數千、始允其贖身、至今沈淪于茫茫苦海中尚不一其人、噫人道何在、天理何在、何大連怪事之多也

妙齡女死於火車下

大連灣會前關屯十二番戶劉茂勤妻攜小女連科、年十五齡、十一月十三日午後六時十分、行經大房身驛南方里許、前關屯驛、橫過軌道、連科被二百六十五號滿鐵列車撞傷、鮮血狼藉、昏迷不省、延至九時五十分而亡

難民行路難矣
長平丸眼房惡極 幼兒亦要船費

山東難民、扶老携幼、絡繹而來者、仍相屬於途、昨長平丸進口、據一般難民報稱、該船由青島啓碇後、該眼房人即洶洶向難民所帶之三五歲幼兒、每人逼索大洋兩元、止少亦須一元、不與則打罵交加、彼無知難民、不堪其虐、只得傾囊與之、想自春迄今、爲此項難民、各界仁人善士、皆踴躍輸捐、以相救濟、而此輩竟無人道主義若斯其極、吾固知汽船會社、必不與聞、諺云、家奴有罪找家主、望該社極宜調查而取締焉、以救災黎而詒善果、否則吾恐長此以往、多數之難民益無生活之能矣

全埠華人足球比賽之預賽
基青嶺青中青沙體獲選
日清本報未分勝負下期再賽

十三日午前八時第一次之全大連華人足球比賽大會、假譚家屯二中球場舉行、是日雖天氣清朗、而狂風飄蕩、飛沙揚塵、觀衆仍不少減、全場不下數千人、各團體隊員、莫不精神興奮、異常抖擻、將各團體比賽情形錄之如左

基青與隆華　一對〇基青勝

兩隊開始即棋逢對手、一進一退、稍爲相勢、幸基青後衞堅固、手腳玲活、始免於難、後半時隆華逆風猛上、由正面射入、因基青正替換隊員、不算、又未分勝負、最後延長二十分鐘、隆華被基青攻入一球、結果一對〇之比

嶺青與三井　二對〇嶺青勝

前半時嶺青、値順風、環繞進攻、不移時、即由前峰攻入一球、繼由前衞在中線踢一高球、順風直貫而下、落於三井門內、觀衆拍掌稱妙、後半時三井大舉反攻、嶺青協力抵禦、卒未得乘、結果二對〇之比

本報與日清　一對一不分勝負

本報一隊素稱强悍、觀衆咸以爲日清必敗、乃比賽開始、竟不相上下、後半時、日清猛進、至本報二門線、由左峰攻入一球、後日清犯規、罰十二碼、守門未能將球接緊、以致滑入、成爲一對一之局、繼又復重賽、未有結果、定於下星期再賽云

中青與東亞　八對〇中青勝

中青素據大連足球界牛耳、百戰百勝、東亞爲新進之球隊、當然不能與之比倫、前半道中青逆風攻入三球、後半時又攻入五球

沙體與泰極　八對〇沙體勝

沙體足隊年來大爲進步、泰極出陣、即散漫不齊、不堪彼之一擊、前後共負八球云

經濟

北滿小麥豐收之影響
麵粉輸入有杜絕之狀態

本年度北滿之小麥收穫額約在六千萬布度（一零九美噸）情以各方面需要之增加而本年之小麥栽種面積亦特增加兼天氣順適共計收穫之總數中預想輸出數一則地方消費約在四千布度及來年用之種子約二千萬布度（三二六萬美噸）綜合各方面之事情比前年約能增收二成安達方面之收穫最爲良好耕種面積亦比去年增加一倍北滿小麥之收穫額一晌平均七零七五布度目下因南滿方面需要之激增以製粉事業均將乘時復活則小麥及行情亦漸爲趨於昂騰之步調現在一布度約值一元八角錢從來南北滿洲之消費額約古六成輸入之麵粉殆已有杜絕之狀態現已漸爲呈以活勢云

錢鈔信託開會
協議整理問題

大連錢鈔信託會社於十四日午後三時半於該信託會社樓上開整理委員會重役側有高崎專務神成伊藤三氏股東側有雉本野津柄澤富松氏等取引人側有赤塚遲子祥任召棠等協議善後

錢糧商情

特產市場大豆行市來惟因貨缺迭呈强調詎料今晨開行忽然崩落高粱各月限俱低四五分豆油依然平穩場面之閑散即不問而知矣

開盤大豆首叫六元二毛一施落五分不帶皮貨五元九毛三以至八毛八安五十車豆餅一元八毛五成一萬九千片豆油十九元五安六百箱高粱三元五以至三元四毛八成十車包米四元一毛成交三車

△錢鈔市況罷市後場面倫敦銀塊呈設紐約銀塊並日美匯兌俱爲下跌標金因銀提漲開行三百五十四兩三後疲二兩至於金票市價仍無若何高昂希望

美國棉產超出預計

美農部報告本年美國年產總額已高出各方之預計本日所報告之數爲一千二百八十四萬二千包實較上月各方所預計之數高出十六萬四千包故各方對棉業投機者均紛將存貨賣出致棉價因之跌落又據各方之推測本年世界棉產總額將較去年低落百分之十四零八云

安東地面貿易狀況

安東與朝鮮交界其貿易情形逐年進步據該地日領事之調查謂去年輸入爲九三一五六八一一兩較前年增七九零四一一七兩輸入之鉅爲向來所未有輸出四九零零三五八九兩輸入品中外國貨品占三九二六一九九四零五零兩向我國輸出六〇〇八〇三九兩總貿易額中由海路通過者僅一七九〇〇〇二兩其他均依鐵道運輸鐵道運輸之主要品計綿物一四八一零九零九兩又同類品九二五一〇〇兩棉物三一九二八一五兩麻袋一一六一四六兩毛製品一二六六六零兩金屬一零八二六二兩海產物四零零六二二一兩穀類及野菜六四八五五三三一兩砂糖五八九三七四兩酒類三三七四五〇六兩煙草三三四一三兩化學藥品四零四兩染料一九八八

特產行市（早市）（十四日）

▲大豆

十一月末	六一四	六一四	六〇九	六一〇〇
十二月末	五九二一	五九二〇	五八九〇	五九〇〇
一月末	五八九〇	五九〇〇	五八八〇	五八八〇
二月末	五九九〇	五九五〇	五九〇〇	五九一〇
所成數	二百五十七車			

▲豆餅

十一月限	一八五五	一八五五	一八五〇	一八五〇
二月限	一八七五	一八七五	一八六五	一八六五
所成數	二萬一千片			

▲豆油

十一月限	一九〇〇	一九〇〇	一九〇〇	一九〇〇
十二月限	一八八〇	一八八〇	一八六〇	一八六八
一月限	一八五四	一八五〇	一八五〇	一八五〇
所成數	三千箱			

▲高粱

十一月末	[illegible]	[illegible]	[illegible]	[illegible]
十二月末	[illegible]	[illegible]	[illegible]	[illegible]
一月末	[illegible]	[illegible]	[illegible]	[illegible]
二月限	[illegible]	[illegible]	[illegible]	[illegible]
所成數	八十五車			

錢鈔行市（十四日）

前場

	銀對金	銀對洋	金對洋
開行	九八九〇	二七〇五	一八八〇
十時	九八五〇	二七一五	一九〇〇
十一時	九八三〇	二七一五	一九三〇
十二時	九八五〇	二七三〇	一九〇〇
所成數	銀對金	七千圓	
	銀對洋	一萬二千圓	

後場

▲現物　銀對金　銀對洋　金對洋

十一月（開行）　九六五　最高　九六二〇
十三日（最低）　九六二〇　散行　九六三〇
所成數　九拾五萬圓

滙兌行市

一時半　—　—　—
二時半　—　—　—

銀塊及滙兌（十四日到）
倫敦銀塊　二六片一六分一
倫敦銀滙　二六片一六分一
同　外匯　二六片一六分一
紐育銀匯　五七仙二分一
英美滙匯　四弗八七仙二分一
中美滙信（百圓）四五弗六分三
中日滙信（百圓）六三弗八分五
▲上海外匯滙兌行市（十四日到）
電匯成交
倫　敦（兩）二志七片五分五
日　本（百圓）七二兩六分五
▲上海金票交易所（開行）
標　金　三五四兩〇〇
▲倫敦向爲替相場
電信爲替銀行賣（十四日到）
伯　林　二〇金馬克四六分五
巴　里　一二四法〇五

義務戲當場捐欵者

郭少爺小洋貳角　李鴻三金票貳元　董善堂小洋貳元　海西工場金票貳元　張先生小洋貳角　買石亭金票貳元　丁先生小洋貳角　王文川小洋貳拾元　共計　鈔票貳元　大洋貳元　小洋五百卅壹元六角　金票四拾四元五角八　累計　鈔票壹百貳拾元　大洋參百貳拾參元　小洋貳千七百五拾參元九角　金票九拾七元九角　皮靴子貳拾雙整

本號內寓代理買賣房產地畝以及馬車會社股票至於更名登記一切的手續非常的簡單過付欵項尤爲信用有願辦者無不歡迎之至恐未週知特此佈告
大連福星街三三番地
福增堂主人謹白　電話九〇一七番

大連同德號遷居廣告
本號向設伊勢町有年前年遷至監部通已滿二年有餘因該處房屋租期已滿特選定南山近江町壹百四十一番地寬敞房屋一所議擇於夏曆十月十八日遷居照常開市惠我主顧以後如承納貨物仍請以電話通知或至近江町新住所接洽可也特此通告
中華民國十六年夏曆十月十六日
同德號啓事

京都達仁堂緊要告白
我樂氏自前清康熙壬午歲即設藥肆於京都大柵欄以同仁名堂精求利世濟人之義歷二百二十六載迨先大父印川公篤好醫學得秘方尤彰故所製藥品應治各症多有奇效用是同仁堂之名大著惜限於方隅道路阻隔購藥者苦之達仁感常世相需之殷承祖考利濟之訢於津滬漢各埠用達仁名義設肆以應當世之求至藥劑之修合仍遵我同仁堂家傳秘方并不徒飾外貌裝璜與之似不甚實貴服之實效驗如神於飲片一門尤加意研究一切遵用南法製監之北地尤爲特色以來并親赴各省購辦眞正藥料督工監製不惜資本精益求精因之達仁堂藥品大受各界歡迎譽日起遐邇知名現以大連商埠冠蓋會集名流碩彥多卜居於此達仁爲便利顧主起見特再設達仁堂分號於町藉廣利濟而免阻隔因設備未周先行交易特先佈告
京都達仁堂經理樂達仁謹啓

長春馬王氏緊要啓事
啓者先夫馬玉軒（諱金堂）逝世身後事務至繁且巨如對外房產股票急待清理氏本女流實無能力茲經家族會議公推二大兄馬金銘（號濟川）爲全權代表清理先夫遺留之事經二大兄辦理者其效力皆及於敝舍至以前所委孟景芳律師因事忙辭退解除契約今後敝舍之事除二大兄出名辦理外其他概作無效深恐中外人士未能週知特此登報聲明以明權限而免朦弊此啓
長春西三馬路奎星街
馬王敬賢謹啓

江邊蓼落續上梅開時値初冬氣候步寒敝公司特運到柳江無煙炭一種以備各界燃爐之需此炭燃之無煙性質慾暖不燥兼能耐久其貨優價且廉可謂煤炭中唯一之良品茲將其價目列左
大塊每噸金票十七元
中塊每噸金票十六元
車費在內
如蒙惠顧敝公司無任歡迎之至也
特約賣販商　德和公司啓

世有公紬緞莊大減價
本號新到各種綢緞呢絨花葛嗶嘰等貨花色美麗爲酬謝主顧起見特定於陰歷十月十七日起至冬月初七日止各貨按原碼九折出售惠我主顧光臨從速是幸
大石橋石橋大街　日長電話四十五番

大連西崗
和盛泰綢緞莊
屋宇華麗　貨物新奇
批發零售　無任歡迎
電話三〇四八

孟天成博愛醫院
診察科目　花柳科、內科、外科、小兒科、婦人科、耳鼻咽喉科、特設、藥浴、水治電氣治療
梅毒有無診斷檢血、檢痰、檢便檢尿等應需又備德國法國製六〇六藥針其他花柳病最新治療法並戒除多年鴉片嗎啡癮之靈藥
新設研究部
病室完備、日夜親自診治、入院隨意
院長　孟天成
日本醫學士　女子　日冲飛那　同啓
日本醫學士　楊爔人
大連市小崗子宏濟街十二番地　電話　長五四六七　六八〇九番

長春同濟新南貨海味茶莊啓事
本號自開始以來專診批發一部自辦官燕銀耳海味茶腿龍井芽茶花彫紹酒價廉物美早荷各界贊許今爲擴充營業起見特在頭道溝吉野町四丁目十七番組織門市部添增洋廣雜貨佳製蜜餞糕點無論家常日用應酬禮品一概俱全自七月廿五開始以來並辦大批多令各貨如毛絨線及各種時品粧化等定價克已如蒙各界源源惠顧無任感激茲又辦到光顧希不端誠歡迎
經理課目
上海　家庭工業社無敵牌化粧牙粉　遺羅公司各種罐頭糖果食品
杭州　杭州茂記茶場獅子峰龍井芽茶
錦縣　玉潤公司各種釀酒
支店敦化東大街　門市部謹啓

華文打字機
▲▲一分鐘可以打五十個字▼▼
▲▲一架機器能代三名書記▼▼

近來各機關局以及商號要機器定購者日漸衆多備樂賜顧無任歡迎
（說明書函索即送）
華文打字機製造公司大連分行
山縣通一五五　電話八四七一

連陞棧廣告
本棧此番開辦與前大不相同因爲擴充營業起見特租妥浪速町三號大樓壹處通共有百餘間寬闊潔淨熱鬧異常男客女客各有分室迎送到方便飯食貴客駕臨一試便知不謬也
大連市浪速町　電話七四六〇番
本棧主人謹啓

◎秋冬季洋服陳列
◎秋冬小孩服陳列

大連市 三越商品票發售
三越吳服店
電話四一八一番 大山通

秋冬季用綢緞雜貨最有信用之家就是三越諸大家快往去買貨價廉各種夏物一概俱全

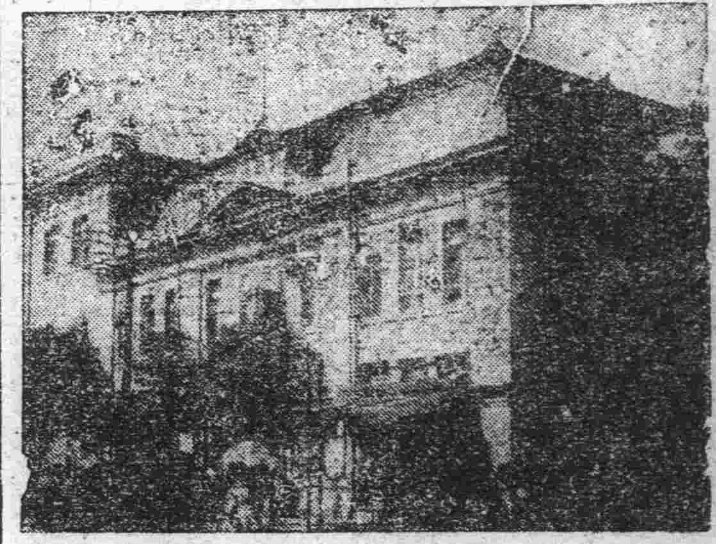

吸烟人適用之
斯毛克牙粉

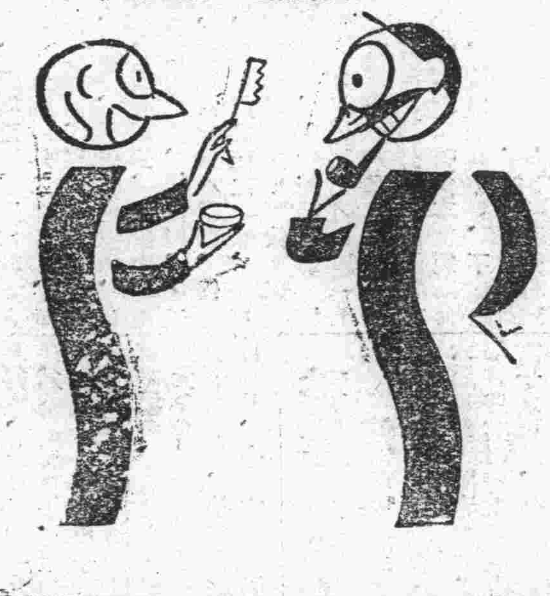

煙草化粧品雜貨店均有出售 定價金十七錢

大連 同聚福紬緞皮貨店 廣告
種種皮貨破格大賤賣
本號近由西口運來各樣皮貨狍絨灰鼠紅狐
灘羊猞猁猻貓水獺紫羔以及水獺帽貂皮帽天馬大領綢緞氅呢嗶嘰無不俱全惠我主顧分外歡迎
西崗街一三一番 電話七六五五番

在君自擇

吾人辦事、無不喜其成功而畏其失敗、然事在人爲、如有充分精神由正軌行去、無不成功、所懼者惟精神不濟耳、

欲求精神充足、必先除康健障礙、疾病乃康健之敵、腎病爲百病之源、棄腎病即所以除百病、故腎病在、則辦事少興、難期成功、腎病除、則精神充足事無不成、成功失敗、在君自擇耳、

欲圖除腎病、須有靈驗藥品、方能達目的、第威德補腎丸乃盡善盡美之腎病惟一靈藥、無論其病如何年久烈劇、服之無不效驗如應、此服過者早已洞悉者也、君如覺腰酸 背痛 小便赤熱 小便短少 骨節疼痛或患風濕 遺精 便濁 膀胱便溺症等、即腎病之初步、當速服第威德補腎丸、定能如願以償也、

第威德補腎丸各大藥房均有出售
東三省獨家經理
營口 源來盛洋行

寒來 暑往
本行備有美國德國大小鍋爐及各種爐片物美價廉定期貨物不悞主顧
奉天 多小公司 電話一八六三 二一二五番

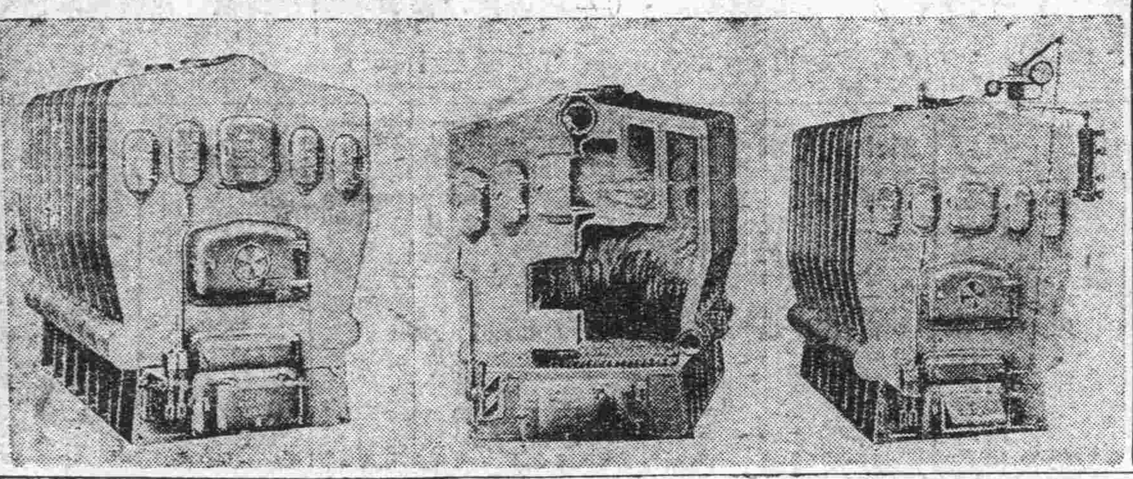

請看信用昭著諸所便利之旅館
大連 中華本棧 主人張炎町
青島 中華棧 主人張炎町 經理姜品一
營口 中華棧 主人張炎町 電話九四九
哈爾濱 中華棧 主人張炎町 電話四三八五
長春 義昌公司 主人張炎町
本棧內設西式客室應酬週到無須贅述兼設有運輸部轉運貨物代辦客事
▲本棧電話五七四四 ▲電話四二〇運輸部電話七九七一

獨德國梅毒聖藥六〇六
花柳科 痔瘡科 專門
◉生殖器機能障害
◉泌尿器科一般
◉肛門外科一般
◉婦人科◉皮膚科
◉令德根(電氣光線)科
◉診察 每日自早起九時晚上八時到星期祭日下午休診(入院隨意)
大連市岩代町十番地(遊藝館)隣
仁壽堂醫院 電話八五九九番
院長 醫專學士 大塚 協

美女牌葡萄乾

二甲

第一補血妙品

用美女牌葡萄乾做糕餅點心
家常小食招待親友隨時可做必定歡迎
東三省總經理 大豐洋行 本行 大連市愛宕町二三
印有精美食譜函索附郵票二分即寄

德國新到
美興賓
補腎扶陽
主治
○腎虧腰痛○陽痿不舉
○夢遺滑精○房事早洩
○幼年早婚○房勞過度
○精神倦怠○頭目暈眩
○腦力疲乏○記憶健忘
○四肢無力○動作氣喘
○腎子寒涼○精液缺乏
○精冷精淌○嗣續艱難
○老年精衰○年久白濁
○几因腎虧○所發各症
○按法服用○均有特效

德國美興賓聖藥自發行以來業經中國官廳備案又在奉天市政公所並濱江警察廳化驗正明有效認爲滋陰補腎强筋壯骨之劑功能添精種子轉弱爲强善治既往之腎虧能保永久之健康嗣續必多於常人功效宏富毫無流弊爲空前未有之補腎聖藥也凡腎虧陽萎之人早服一日美興賓則早得一日痊癒矣如無病常服能永保無腎虧陽萎之虞且體質健壯精神充足功效偉大非普通補品可比患此症者購服試用即知此藥之效力耳

大贈送五萬盒

近因此藥品質精良功效極靈以致銷路日見增多幾有人人皆備之勢本行鑒此特將此中外馳名大滋補品美興賓聖藥買一盒特別贈送一盒至五萬盒爲止以謝惠顧諸君雅意
外埠各大藥房洋廣貨店均有代理一律贈送

購者從速 勿失良機 買一盒 送一盒

定價 大洋 大盒五十片二元 每打廿元 小盒二十片一元 每打十元
總經理處 奉天小西城門北電車道路東 巖華藥行

注意國貨

官准存案 提防假冒
牛首商標
雲丹
人人必需之雲丹 居家旅行常備之神劑
健胃清心 避疫解暑
大包 藥價 每包 一角
總發行所營口 義興成餘記藥行
氣味芬芳香甜適宜 口中常含解與妙品
電話一千一百六十三番

經官化驗純粹國貨夏令消暑驅毒清腦防疫衛生殺虫人人必需全國馳名功効無敵之老牌雲丹已經發售了

主治効能
胃不消化 時行傷風 中暑中寒 時疫急痧
口臭牙痛 子午吊脚 竅閉關塞 赤痢血痢
嘔惡心跳 大便閉塞 四時時疫 舌燥口乾
水瀉痢疾 腹脹噎膈 霍亂吐瀉 肚痛胸悶
頭痛燒熱 宿酒痞塊 煙酒暈船 食不消化

定價表
大包現大洋五角
中包現大洋壹角
小包現大洋五分

營口西大街 電話一一六三
義興成餘記大藥行 總發行所